I E DE SAN MARTIN 1843
EP. 2

LOS ANDES

CATORCE PAGINAS
Precio del Ejemplar $ 6,00

Año XCIII | Registro Nacional de la Propiedad Intelectual Año 1974: Nº 1.270.582. | MENDOZA — Sábado 12 de Julio de 1975 | Publicación adherida al Instituto Verificador de Circulaciones | Núm. 30.980

Confirmaron al gabinete económico

BUENOS AIRES, 11 (NA). — El gabinete económico quedó confirmado plenamente esta tarde, luego de la inesperada deliberación a la que convocó el ministro de Economía, ingeniero Celestino Rodrigo.

Así se informó oficialmente, luego de la hora y media de reunión que mantuvieron los diez integrantes del gabinete en el salón de acuerdos.

Rodrigo informó en esa oportunidad que había recibido la confirmación presidendencial para continuar en las funciones, que viene ejerciendo desde el 2 de junio pasado.

A la vez, confirmó a todos sus componentes, que son los secretarios de Comercio, Hacienda, Programación y Coordinación Económica, Energía, Agricultura y Ganadería, Comunicaciones, Desarrollo Industrial, Transporte y Obras Públicas, Recursos Naturales y Ambiente Humano y Comercio Exterior.

Al mismo tiempo, se anunció que continuarán en sus cargos los presidentes de los bancos oficiales: Central, de la Nación y Desarrollo, así como también los presidentes de las juntas nacionales de Carnes y de Granos.

Durante la hora y media de deliberación fueron simultáneamente consideradas las medidas financieras que habrán de adoptarse en el curso de los próximos días.

La Presidente recibiría hoy al general Vilas

BUENOS AIRES, 11. (NA). — El comandante de la Quinta División de Infantería, general Adel Vilas, se encuentra en esta capital con el propósito de realizar diferentes gestiones ante las autoridades nacionales.

Vilas tiene asiento en la ciudad de Tucumán, donde dirige las operaciones militares contra la guerrilla.

Mañana sería recibido por la presidente de la Nación, según se indicó en fuentes militares.

Aclaran sobre sus dietas los legisladores

BUENOS AIRES, 11 (NA). — Un escueto comunicado de prensa, referido a la revelación periodística del incremento de las remuneraciones mensuales de los legisladores nacionales, dio a conocer la comisión de labor parlamentaria de la Cámara de Diputados.

Expresa textualmente:

1) Los empleados, funcionarios y legisladores del Congreso de la Nación han acrecido sus remuneraciones en el porcentaje anunciado por el Poder Ejecutivo para la administración pública.

2) Aclara que los diputados nacionales además de los gastos de su residencia permanente en el interior, deben afrontar los de su estada en la Capital Federal casi todo el año, así como las contribuciones a sus respectivos partidos políticos, gastos de traslado y de representación propia de sus funciones, al mismo tiempo que muchos de ellos han debido abandonar sus profesiones, empleos o actividades habituales con los perjuicios consiguientes para su futuro.

Se propicia la elección del vicepresidente

BUENOS AIRES, 11 (NA). — La elección de vicepresidente de la República — a traves de comicios generales—, "hasta completar el período constitucional que cumplen las autoridades", propician los diputados nacionales Clemente Colello y Roberto Toller (Partido Orientación Legalista Santa Fe).

Afirman en la fundamentación del proyecto de ley que "este procedimiento determinará automáticamente el reordenamiento intitucional y la tranquilidad del país, hoy convulsionado por los acontecimientos del público conocimiento"

Precisamente en la noche del jueves, según trascendió, Raúl Lastiri, habría aludido en un polémico diálogo con legisladores gubernamentales reñidos con la "verticalidad" a la posibilidad de convocar a comicios para la elección de vicepresidente de la Nación.

El cargo se encuentra vacante desde la desaparición de Juan Domingo Perón, oportunidad en que debió remplazarlo su esposa, María Estela Martínez de Perón.

De izquierda a derecha, prestan juramento ante la Presidente de la Nación, los nuevos ministros: de Interior, doctor Antonio Benítez; de Justicia, doctor Enrique Corvalán Nanclares, y de Bienestar Social, señor Carlos Alejandro Villone. (Radiofotos de NA y Télam).

Fueron aceptadas las dimisiones de López Rega, Rocamora y Savino

Los remplazan Carlos Villone, Benítez y Garrido. Corvalán Nanclares es ministro de Justicia y Julio González secretario privado de la Presidente

BUENOS AIRES, 11, (NA). Con una reestructuración parcial del gabinete nacional quedó zanjada en sus aspectos principales la profunda crisis que comenzó a manifestarse hace tres semanas y se centro, fundamentalmente, alrededor de las diferencias de criterio existentes en el seno del oficialismo y del propio gobierno con respecto a los incrementos salariales pactados por las paritarias.

La reestructuración se redujo al alejamiento de tres ministros: de Interior, Alberto Rocamora; de Bienestar Social, José López Rega, y de Defensa, embajador Adolfo Mario Savino, quienes fueron remplazados por el doctor Antonio Juan Benitez; el señor Carlos Alejandro Villone y el doctor Jorge E. Garrido, respectivamente, en tanto que los restantes fueron confirmados en sus cargos y la vacante dejada por Benitez en el Ministerio de Justicia, fue cubierta con el doctor Ernesto Corvalán Nanclares.

Todos ellos prestaron juramento esta tarde, en una breve ceremonia que la jefa del Estado presidió en el Salón Blanco de la Casa de Gobierno.

La renuncia de José López Rega alcanzó también a sus funciones de secretario privado de la Presidencia de la Nación, cargo que fue cubierto por el secretario técnico, doctor Julio González.

La renuncia de López Rega venía siendo reclamada por distintos grupos y sectores del país, inclusive por las Fuerzas Armadas, la cúpula del movimiento sindical organizado y legisladores del propio partido gobernante.

En los últimos días las presiones sobre la jefa del Estado para lograr el alejamiento de López Rega de toda función pública, sobre todo política, donde había adquirido gran preponderancia por las facultades y atribuciones extraordinarias que le confería el decreto de designación como secretario privado, fueron aumentando aceleradamente y se sumaron a ellas relevantes figuras del partido gobernante.

Su concentración de poder motivó en las últimas horas frecuentes reuniones de los comandantes generales de las tres Fuerzas Armadas y, en especial, se atribuyó gran significación a las mantenidas ayer, y a la visita que esta mañana efectuó a la señora de Perón, el comandante general del Ejército, teniente general Alberto Numa Laplane, quien habría sido el portavoz del estado de ánimo de las Fuerzas Armadas por esta situación, ya reiteradamente expuesta, por otra parte, por los titulares de las otras ramas.

Las renuncias de todos los ministros del Poder Ejecutivo y los secretarios de Estado fueron presentadas a la señora de Perón el domingo último, a escasas horas de iniciarse un paro general de actividades dispuesto por la central obrera, exigiendo, entre otras cosas, la homologación de los convenios de trabajo que habían sido anulados, y señalando su preocupación por la "concentración de poder" por parte de algunos funcionarios.

Esta mañana, poco antes de las 12, la Secretaría de Prensa y Difusión de la Presidencia de la Nación, anunció que la señora de Perón había aceptado, mediante sendos decretos que llevan los números 1897 y 1898, las renuncias de los ministros de Interior, doctor Alberto Luis Rocamora, y de Defensa, embajador Adolfo Mario Savino.

En ambos casos, se da a los dimitentes "las gracias por los servicios prestados".

Posteriormente, se anunció que, en su remplazo, habían sido designados el doctor Antonio Juan Benítez, quien venía desempeñándose como ministro de Justicia y el doctor Jorge E. Garrido, sucesivamente, en aquellas funciones.

Alrededor de las 14, una nueva información de la Secretaría de Prensa y Difusión de la Presidencia de la Nación, dio cuenta de que "ante la insistencia en la renuncia que ha formulado el señor ministro de Bienestar Social y secretario privado de la Presidencia don José López Rega, la excelentísima señora presidente de la Nación ha resuelto aceptar las dimisiones presentadas por el mismo a los cargos mencionados".

El decreto de aceptación de la renuncia como ministro lleva el número 1899 y el del otro cargo, el número 1900. En ambos casos, se dan a López Rega las gracias "por los muy importantes y patrióticos servicios prestados al país".

La renuncia de López Rega

Casi simultáneamente, se dio a conocer el texto de la renuncia presentada por López Rega, en la que se expresa:

"Tengo el honor de dirigirme a la excelentísima señora presidente de la Nación Argentina, señora María Estela Martínez de Perón, a los efectos de reiterarle respetuosamente mi renuncia a los cargos de ministro de Bienestar Social y de secretario privado con que me honrara vuestra excelencia oportunamente".

"Insisto, excelentísima señora presidente de la Nación en la reiteración de mi renuncia a los cargos oficiales, rogándole que la acepte como un aporte patriótico tendiente a lograr la pacificación de los espíritus perturbados".

"Me retiro sereno, con el espíritu amplio y sin reservas mentales de ninguna especie. Tengo la plena seguridad de haber servido positivamente a Dios, a mi Patria y a mi conciencia".

La Presidente toma juramento al nuevo ministro de Defensa Nacional, Jorge Garrido. (Radiofoto de Télam)

"Durante estos dos años de labor en el puesto de lucha que el señor teniente general don Juan Domingo Perón me señalara, he podido humildemente con mi labor, escribir algunas pocas páginas del prólogo, en el libro del quehacer nacional".

"Mis detractores y la antipatria se encargarán de llenar novelescamente un amplio tomo; pero el final, será sólo de Dios y del pueblo mismo, puesto que podrán contemplar y vivir en los hechos, miles de realidades concretadas para bien de los humildes y de los trabajadores".

"Esto, es lo que en mi conciencia nacional y mi religión cristiana han sembrado desde mi niñez en el alma".

"Agradezco a vuestra excelencia toda la confianza que siempre me ha dispensado y por sobre todo, su invariable amistad, que es el más preciado galardón que la vida puede otorgarme".

"Respetuosamente saludo a vuestra excelencia y ruego a Dios por el bien del futuro de la patria, que siempre debe estar por encima de cualquier pasión e interés humano".

Rato después, la Secretaría de Prensa y Difusión anunció que en remplazo de López Rega, había sido designado ministro de Bienestar Social el actual secretario de Promoción y Coordinación Social, señor Carlos Alejandro Villone.

En cuanto al cargo de secretario privado de la Presidencia, fue designado el secretario técnico, doctor Julio González, quien retendrá este último cargo.

Al mismo tiempo, se anun-

(Pasa a la Pág. 2, Col. 5ª)

La CGE reiteró su apoyo a la política de concertación

Los empresarios deliberaron con Lastiri y la CGT

BUENOS AIRES, 11 (N.A.). El presidente de la CGE, Julio Broner, dijo que coincidieron "plenamente" con Raúl Lastiri "en que se hace necesaria, en el difícil momento por el que atraviesa el país, la palabra serena que deben aportar los políticos y también las fuerzas nacionales del trabajo y de la empresa".

El dirigente empresario se reunió poco antes de mediodía con el vicepresidente primero del Partido Justicialista y presidente de la Cámara de Diputados, en prosecusión de sus gestiones para convocar a una asamblea multisectorial.

Los dirigentes cegetistas iniciaron sus conversaciones con ese propósito el lunes pasado, día en que entrevistaron al presidente de la mesa directiva de la UCR, Ricardo Balbín, en la sede partidaria.

Al llegar hoy al Congreso, Broner señaló que "nos hemos reunido primero con la UCR, porque el Partido Justicialista tardó un poco más en darnos su respuesta, pero la intención es la de reunirnos con todos los sectores".

Luego explicó que "el empresariado argentino tiene una decisión adoptada y de allí no nos apartaremos en lo más mínimo".

"Estamos dispuestos —agregó— a poner el hombro para sacar al país de esta encrucijada y fundamentalmente de la desconfianza en la que quieren sumirlo quienes reniegan de las políticas de concertación".

"Afortunadamente —continuó— esas son minorías que quedarán al margen de este gran movimiento de coincidencias que lograremos en una mesa común".

El presidente de la CGE manifestó con énfasis: "yo preguntaría a quienes cuestionan las políticas de concertación ¿qué quieren, revolución en paz o revolución con sangre? si quieren revolución en paz, deberán sumarse a todos quienes estamos buscando un gran acuerdo entre todos los sectores sociales del país".

Una vez finalizada la entrevista con Lastiri, Broner volvió a efectuar declaraciones.

"Hemos coincidido plenamente con el señor Lastiri —expresó— en que se hace necesaria, en el difícil momento por el que atraviesa el país, la palabra serena que deben aportar los políticos y también las fuerzas nacionales del trabajo y de la empresa".

Broner, que estaba acompañado por Rodolfo Ahuad, Martín Benito Noel, Víctor Javkin, José Domingo Shaw y Carlos Alberto París, integrante de la central empresaria, precisó seguidamente los motivos de su visita a Lastiri.

"La delegación empresaria —puntualizó—, reiteró su pensamiento sobre la necesidad de convocar a una asamblea multisectorial, para aportar las soluciones que el momento actual reclama y elaborar un compromiso que posibilite sacar a flote al país".

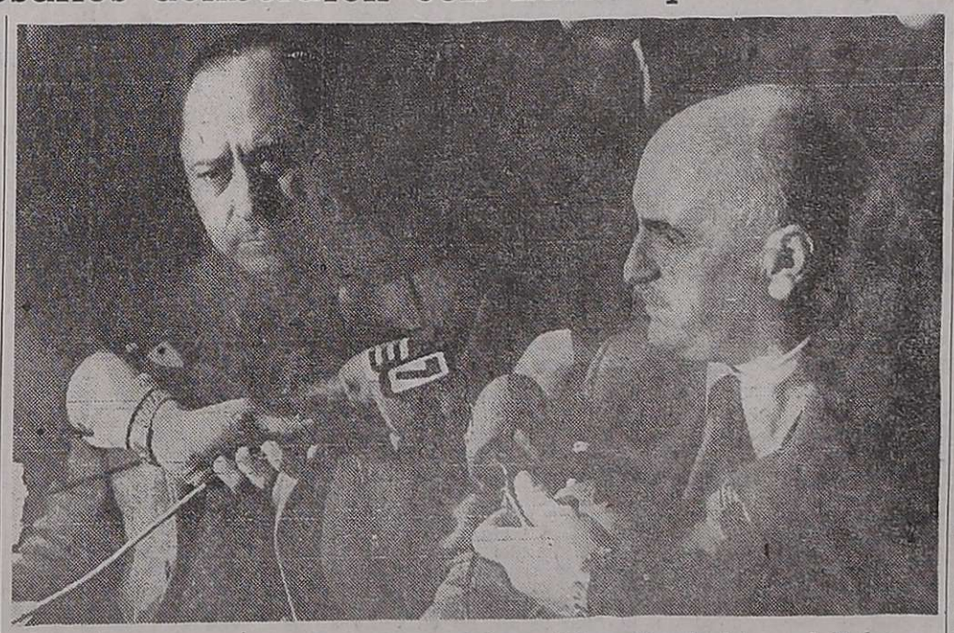

El secretario de prensa de la CGT, Adalberto Wimer (izquierda), y el titular de la CGE, Julio Broner, informan a la prensa sobre la reunión mantenida por ambas organizaciones anoche en la sede de la central obrera. (Radiofoto de NA)

El dirigente empresarial manifestó que su gestión "es en defensa de una política concertada entre los sectores del gobierno, los gremios, los empresarios y, en cuanto hace a la defensa nacional, con las Fuerzas Armadas".

Con referencia a la actual situación, Broner expresó que "los calificativos de caótica y dramática que se dan a la actual coyuntura económica no contribuyen a salir de esta encrucijada".

Antes de retirarse del Congreso, Broner reiteró que ésta tarde concurrirían a la sede de la CGT, con el fin de tomar contacto con sus dirigentes "para aunar criterios sobre la situación político-social que preocupa a todos los argentinos".

Siempre alrededor del mismo propósito de promover voluntades para volver a la aplicación de una política concertada, el presidente de la CGE llamó anoche a una conferencia de prensa en la que se expresó en los mismos términos que fueron recogidos hoy por el periodismo en el Congreso Nacional.

Reunión conjunta en la central obrera

BUENOS AIRES, 11 (NA). — A las 19.15 finalizó la reunión conjunta que la CGT y CGE mantuvieron en la sede de la central obrera para conversar "sobre temas referentes a la realidad nacional", según declaró el secretario de esa entidad, Adalberto Wimer.

"Más que una reunión esta fue una conversación amable entre los distintos sectores que componen la actividad del país", dijo Wimer, al ser consultado por los periodistas cuando salió del recinto en que se realizó el cónclave.

Al preguntársele si en la reunión se había tocado el tema de la renovación del gabinete, Wimer lo negó enfáticamente.

También dijo que en este encuentro se había buscado "unificar criterios de los distintos sectores en el camino de la revolución en paz que ansían todos los argentinos".

Wimer dijo además que se habían tocado temas referentes al poder adquisitivo del salario, la situación de las empresas del país y al desarrollo nacional.

Quedó sancionada la ley sobre acefalía

BUENOS AIRES, 11 (NA). — Luego de un prolongado debate que se extendió hasta la medianoche, la Cámara de Diputados de la Nación dio sanción definitiva a la nueva Ley de Acefalía.

Remplaza a la vieja norma legal —reglamentaria del artículo 75 de la Constitución Nacional— que regía desde 1868.

Diputados respetó las enmiendas que el martes la Cámara de Senadores había introducido al proyecto elaborado por el Poder Ejecutivo. Hasta pasado mediodía se dudó de la posición que adoptaría el bloque gubernamental de diputados nacionales.

Pero finalmente prevaleció en el mismo por amplio margen, el criterio de sostener el pronunciamiento previo de la Alta Cámara.

La nueva Ley de Acefalía determina para el caso de vacancia transitoria del Poder Ejecutivo que su titularidad será ejercida por el presidente provisional del Senado.

Dentro de las 48 horas siguientes corresponderá a la Asamblea Legislativa elegir al nuevo presidente de la República. La designación deberá recaer exclusivamente en senador nacional, diputado nacional o gobernador de provincia.

El desarrollo de la sesión

BUENOS AIRES, 11 (NA). — A las 16.45 el vicepresidente primero del cuerpo, Salvador Busacca, dio por iniciada la sesión con la presencia de 124 diputados.

Luego de la lectura de la convocatoria a sesión especial, el doctor Busacca, de pie en el estrado de la presidencia, rindió homenajes en recordación a un nuevo aniversario de la declaración de la Independencia Nacional.

Luego que se diera lectura al dictamen de la Comisión de Asuntos Constitucionales, firmado por la unanimidad de sus integrantes inició su exposición el diputado Carlos Auyero (Frejuli - PPC) quien efectuó el informe en nombre de la comisión.

Dijo que "así como la Ley 252 fue denominada de acefalía, a esta norma que sancionaremos deberíamos llamarla de la "continuidad constitucional" porque contribuye al afianzamiento de las instituciones. El que le quiera dar otra interpretación se equivoca", expresó.

Seguidamente se refirió a las características del proyecto, y afirmó que la norma impone un mandato imperativo a todo el Parlamento para que, en caso de acefalía, proceda de inmediato a garantizar la continuidad institucional.

Auyero afirmó luego que el proyecto limita correctamente las aptitudes para acceder a la primera magistratura. "Constriñe a los cargos electivos esa aspiración, reafirmando el mandato popular y afianza el régimen federal al incluir entre ellos a los gobernadores de las provincias".

En una interpretación personal, afirmó que al no especificar el proyecto el lapso del mandato del nuevo presidente de la Nación, "se puede inferir que será el Congreso el que le fije un límite al proceder a su elección".

Se refirió luego a la ley vigente hasta este momento sobre la materia y los cuestionamientos de que fue objeto durante un siglo de vigencia, para finalizar expresando que la nueva norma "es una buena ley".

De inmediato inició su exposición el diputado José Luis Lazzarini (Frejuli-PCP), que aclaró que firmó el despacho unánime "para no empañar la imagen de una decisión política", para luego expresar que sentaría sus disidencias en su tratamiento en particular.

Basándose en el texto de la Carta Magna, opinó que la Asamblea Legislativa es soberana por sí, y que no se podía limitar su competencia mediante una Ley del Congreso. Al respecto se refirió en particular a lo dispuesto en el artículo 75 de la Constitución Nacional que deja facultado a

(Pasa a la Pág. 3, Col. 8ª)

La gravedad de la situación económica exige soluciones de carácter enérgico

Especial para NA,
por Horacio J. Lachman

BUENOS AIRES, 11. — No cabe duda que la opinión de la mayoría de los analistas, en el sentido de que no existen para la actual crisis salidas negociadas, que una de las partes deberá imponerse definidamente tras la lucha en curso, no admite muchas discrepancias.

No hay en cambio opiniones uniformes sobre el plazo que demandará la solución del actual conflicto ni sobre las características definitivas que ésta asumirá. Por otra parte hay quienes opinan que se trata de una crisis predominantemente política y otros, escencialmente económica.

Sobre este último punto es importante precisar conceptos, ya que en su interpretación radica en gran medida el significado que cabe darle a la situación nacional en la actual hora.

Sin pretender introducirnos en el análisis político, no podemos menos que observar que la pugna entre los distintos sectores del justicialismo hoy abiertamente enfrentados, es de vieja data.

La crisis estalla a partir de la aplicación de un plan económico y más concretamente una política salarial que es parte sustancial dentro del mismo. Por ende, más allá de los enfrentamientos personales, de las alianzas sectoriales y de las apetencias partidistas, la gran divisoria de aguas, que permitió la rápida aglutinación de fuerzas opositoras al gabinete renunciante fue, indiscutiblemente, la política económica.

Esta política económica fuertemente irritativa para amplísimos sectores de la población, no es fruto de la ocurrencia de un funcionario, o la teorización abstracta de un ideólogo.

Todo lo contrario. Cuando el plan Gelbard comenzó a sufrir los graves tropiezos en su ejecución que lo aproximaban a su fracaso, el Poder Ejecutivo, ya francamente distanciado de toda la orientación original en el área, buscó la salida para la situación económica en esquemas de carácter mas "simples" y más "tradicionales". Gómez Morales expresa la vuelta al pensamiento ortodoxo en economía, a través de su llamada a la austeridad, a la contención del gasto público, su política de precios, su oposición a la ley vigente de inversiones extranjeras, etc.

Si Gómez Morales no pudo concretar ninguno de sus propósitos y a través de su forzado eclecticismo no pudo evitar que la situación se agravara día a día, Celestino Rodrigo, vino a afirmar y a ejecutar en la práctica los principios de una política de saneamiento cuyas principales características ya habían sido divulgadas por su antecesor.

La nueva política, coherente y lógica, más allá de su brusquedad, expresa la concreción de una línea definida para encarar el manejo de la situación nacional y quienes la sustentaron políticamente no pueden darle marcha atrás sin quedarse girando en el vacío y sin autoridad real.

De allí que el enfrentamiento a la actual conducción económica adquiera características definidamente políticas y exija soluciones de carácter político.

La puesta en marcha del plan Rodrigo, y particularmente, una vez burlada la política de ingresos por él definida, colocaron al país ante una situación económica mucho más aguda que la característica de mayo pasado. La inflación se ha tornado en hiperinflación, la situación financiera de las empresas es en la mayoría de los casos alarmante, el salario real aun después de la homologación de los convenios paritarios pronto quedará por debajo del de mayo.

La gravedad de la situación económica exige adoptar hoy, aun más que un mes atrás, soluciones particularmente enérgicas. De ahí que no baste oponerse a un ministro para terminar con la crisis.

La única opción distinta a la continuidad en materia económica es otro programa, sustentado en una apoyatura suficientemente poderosa, que intente imponer una ruptura de vastas proporciones políticas.

Por ende, la verdadera dimensión de la crisis no pasa por las características del nuevo gabinete.

El drama financiero y económico que soportan hoy las empresas y los consumidores a la vez, y la necesidad de definir una línea para encararlo, plantean una disyuntiva mucho más importante y son el eje en torno al cual giran necesariamente todas las alternativas políticas.

La lucha actual, más allá de las personas y los partidos, solo puede cesar cuando se imponga con líneas definidas un programa económico concreto.

Convocaron a varias paritarias

BUENOS AIRES, 11. (NA). — El Ministerio de Trabajo efectuó una convocatoria a las comisiones paritarias que no hubieran suscripto las convenciones colectivas al 19 de junio pasado a los efectos de concluir su cometido.

A ese efecto, el director nacional de Relaciones de Trabajo, Luis Rams, dio a conocer una resolución de aquel departamento de Estado, convocando a las comisiones paritarias de negociación de convenciones colectivas de trabajo para que concreten las negociaciones.

Devaluarían nuevamente la moneda

BUENOS AIRES, 11 (NA). — Las autoridades económicas intensificaron hoy los estudios para adecuar los tipos de cambio a la evolución financiera, que seguirá a la aplicación de los salarios pactados en las convenciones paritarias.

De acuerdo con versiones trascendidas de círculos oficiales, las nuevas paridades en los mercados cambiario y financiero serían conocidas el lunes venidero, luego de ser aprobadas por las autoridades económicas.

Actualmente, en el mercado financiero el dólar se cotiza a 3.009 pesos viejos por dólar, en tanto en el mercado comercial la paridad es de 2.600 pesos viejos.

Según los detalles trascendidos, la modificación cambiaria oscilaría entre el diez y el veinte por ciento.

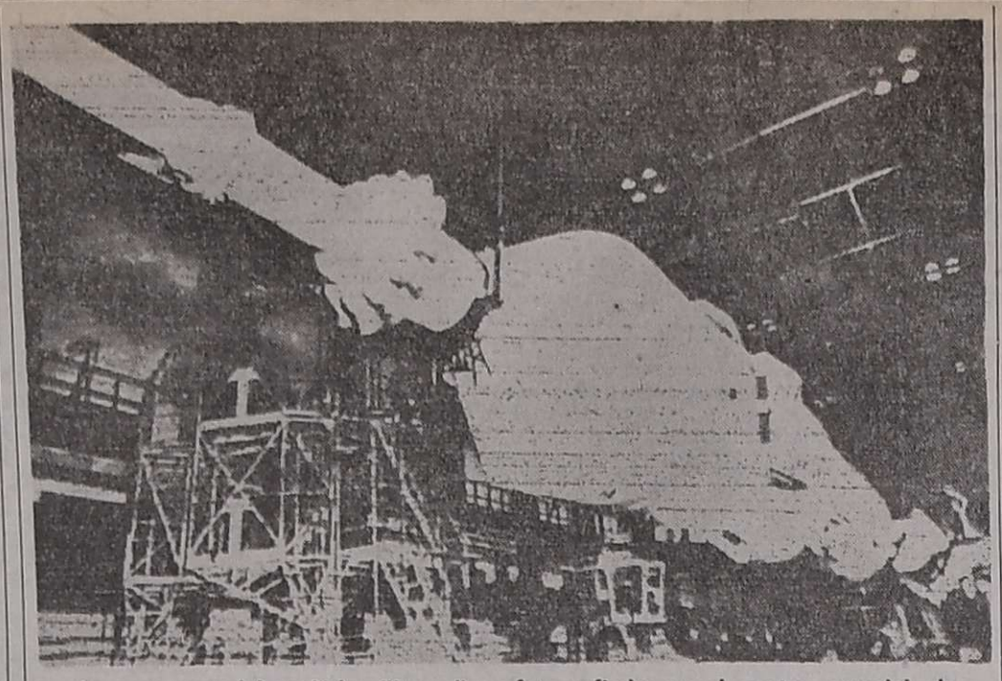

La nave espacial soviética "Soyuz" es fotografiada en el centro espacial de Baikonur en el momento que ingresa al edificio donde será montada. (Radiofoto de UPI).

Esperan iniciar el vuelo espacial sin tropiezos

Tienden a desaparecer las tempestades en Florida

CABO CAÑAVERAL (Florida), 11 (UPI). — Técnicos en meteorología aseguraron hoy a los encargados de la misión espacial conjunta de Estados Unidos y la Unión Soviética que las condiciones atmosféricas y, especialmente las tempestades eléctricas que se abaten sobre esta zona, tienden a ir desapareciendo y no deberían perturbar el lanzamiento fijado para el martes.

"Vemos algunos indicios de que el cuadro cambiará hacia principios de la semana y reducirá la probabilidad de los aguaceros vespertinos que hemos tenido", dijo el meteorólogo espacial Jess Gulick.

Durante casi toda la semana de preparativos, nubarrones amenazantes han cubierto las instalaciones de Cabo Canaveral, desde donde los astronautas Thomas P. Stafford, Vance D. Brand y Donald K. "Deke" Slayton serán lanzados a las 3.50 P.M. (1950 GMT) hora crítica para las tempestades.

Siete horas y media más tarde, los cosmonautas soviéticos Alexei A. Leonov y Valeri N. Kubasov, con quienes se darán cita luego en el espacio, serán disparados desde el centro de Baikonur, en el Asia Central.

Dos relámpagos tocaron anoche la rampa de lanzamiento de la Apolo, pero la carga eléctrica fue desviada por cables metálicos hacia tierra y así se protegió los delicados instrumentos a bordo de la cápsula Apolo y el cohete de lanzamiento Saturno.

Mientras tanto, a 12.500 kilómetros de distancia, en el cosmódromo de Baikonur, se realizaban preparativos similares para el histórico encuentro en el cosmos. Funcionarios soviéticos informaron a la agencia espacial estadounidense que Leonov y Kubasov fueron sometidos a completos exámenes médicos el martes, después de lo cual se tomaron el día libre.

En Houston, en el Centro Espacial Johnson, el comandante de la misión y sus tripulantes ensayaron técnicas de lanzamiento por última vez en un simulador y recibieron su último lección de ruso, idioma que usarán para comunicarse con Leonov y Kubasov.

Iniciaron un cónclave siete mandatarios provinciales

Pidieron una audiencia a la Presidente y habrían criticado al gobierno nacional

BUENOS AIRES, 11 (NA). — Mandatarios de siete provincias del interior del país acordaron esta noche brindar su apoyo a la Presidente de la Nación, y anunciaron que mañana al término de una entrevista con la señora de Perón darán a conocer un importante documento relacionado con la actual situación que vive el país.

La reunión entre los gobernadores se llevó a cabo en la Casa de Córdoba ubicada en plena zona céntrica de esta ciudad y dio comienzo minutos después de las 19.

Participaron de las deliberaciones el interventor federal de Córdoba, brigadier mayor (RE) Raúl Oscar Lacabanne, los gobernadores de San Luis, Elías Adre; de San Juan, Eloy Camus; de Tucumán, Amado Juri; del Chaco, Felipe Deolindo Bittel; de La Rioja, Carlos Menem y Antonio Saadi, presidente de la Legislatura catamarqueña a cargo de la primera magistratura provincial.

A su arribo al recinto de las deliberaciones ninguno de los mandatarios efectuó declaraciones al periodismo excepto el titular riojano, Carlos Nemem, quien adelantó que la principal finalidad de la reunión era la de "analizar la crisis por la que atraviesa nuestra querida Argentina. Los gobernadores, legítimos representantes del pueblo expondrán sus pareceres y sus opiniones".

Menem dijo que se trataba de una reunión "autoconvocada" de gobernadores y manifestó también que "pensamos con toda justicia, que es necesario que se escuche la voz del interior del país en estos momentos tan difíciles que vive la Argentina".

Al consultársele acerca de la inasistencia de varios mandatarios, explicó que la invitación fue formulada a todos; no puedo yo explicar los motivos por los cuales están ausentes algunos gobernadores".

También se le preguntó en esa oportunidad, si ya se había elaborado un documento, a lo que respondió, que "de esta reunión surgirá una importante declaración referida a la situación política social y económica del país que se dará a conocer recién en las próximas 48 horas".

Luego de señalar que los gobernadores evaluarían la posibilidad de solicitar una entrevista con el nuevo ministro del Interior, Menem dijo que "estamos en un momento de definiciones, por lo que no se deben producir declaraciones titubean o a medias tintas".

Las deliberaciones se prolongaron por espacio de dos horas. En ese lapso, un colaborador de uno de los concurrentes a la reunión, reveló que se estaba trabajando en la redacción de un documento conjunto sobre la base de tres borradores presentados por Lacabanne, Menem y Camus, los gobernadores que según se supo habrían propiciado la reunión.

El documento conjunto propondría retomar la línea federalista "frente al poder liberal ejercido desde Buenos Aires" y mencionaría, además, "un evidente vacío de poder en el gobierno central".

La opinión de los gobernadores es que con su actitud, sumada a las decisiones asumidas en el Parlamento Nacional en estos días se contribuiría a llenar tal vacío de poder.

Palabras de Camus

Al terminar la reunión el gobernador de San Juan fue el encargado de transmitir las novedades a la prensa.

"Hemos cambiado opiniones —dijo Camus— acerca de la realidad nacional y, por unanimidad, se acordó apoyar a la señora presidente, por la legitimidad de su poder y conducción".

Camus anunció también que se había decidido solicitar una audiencia a la presidente para el día de mañana a los efectos de plantearle la posición de los gobernadores de provincia y al término de esa entrevista —dijo— se dará a conocer el documento.

Señaló asimismo Camus que otros gobernadores no pudieron acudir a la reunión por razones de mal tiempo. El interventor de Córdoba, brigadier Lacabanne se mostró optimista y conforme con la reunión, al igual que Camus señalando que "estoy absolutamente satisfecho, porque se demuestra una vez más la unidad de acción entre peronistas".

Por último, Menem volvió a ser abordado por los periodistas y reveló que se había pasado a un cuarto intermedio hasta después de la reunión con la presidente de la Nación y anunció, asimismo que habían comprometido su asistencia a la reunión, entre otros, los representantes de Corrientes, Jujuy, Chubut y Neuquén.

Recrudece en la India la censura contra la prensa

Instan a la Corte a que se expida en la apelación de Indira

NUEVA DELHI, 11 (UPI). — Los abogados de la primera ministra Indira Gandhi instaron hoy a la Suprema Corte a actuar rápidamente, si es posible la próxima semana, en torno a la apelación a la condena por fraude electoral que un tribunal provincial le aplicó recientemente a la jefa del gobierno.

Todo indica que, de aceptar la justicia el pedido, el caso estará en plena discusión cuando el parlamento sea convocado el próximo día 21 para ratificar el recién impuesto estado de emergencia nacional.

La Suprema Corte debe reunirse el lunes a fin de fijar una fecha para la audiencia de apelación la que, según los abogados, puede prolongarse por meses

"Nosotros queremos ver este problema terminado antes que aplazarlo", dijo hoy a la United Press International, J. V. Dadachanji, uno de los consejeros de la señora Gandhi.

"Le estamos rogando a la Corte que fije la fecha más próxima posible para la audiencia, si es posible la semana venidera", agregó. "La apelación está completa en todos sus aspectos y madura para la audiencia".

El veredicto de culpabilidad contra la señora Gandhi, fallado en la Corte de Ultima Instancia del estado de Allahabad, su provincia natal, por supuesto fraude electoral en los comicios parlamentarios de 1971, la privó de su banca en el Parlamento aunque no afectó directamente su posición o autoridad como jefa del gobierno.

Si la Corte Suprema refrendara el fallo, la señora Gandhi deberá abandonar su cargo de primera ministra.

Entretanto, los diarios de todo el país están siendo progresivamente afectados por la rígida censura de prensa ordenada junto con el estado de emergencia nacional, el pasado 26 de junio.

Gabinete

(Viene de la Pág. 1ª)

ció que habían sido confirmados en sus respectivos cargos, el ministro de Economía, ingeniero Celestino Rodrigo; el de Trabajo, Cecilio Conditti, de Relaciones Exteriores, embajador Alberto Juan Vignes y el de Cultura y Educación, doctor Oscar Ivanissevich.

No se conoció, en cambio, la decisión acerca de la renuncia que ayer presentó el secretario de Prensa y Difusión, señor José María Villone, cargo éste que le habría sido ofrecido al secretario general de Gobierno, coronel Vicente Damasco.

A las 18, en el Salón Blanco de la Casa de Gobierno, la presidente de la Nación, quien había llegado momentos antes en helicóptero desde la residencia de Olivos, tomó el juramento de ley a los nuevos ministros.

La señora de Perón llegó al recinto acompañada por el jefe de la Casa Militar, capitán de navío José Antonio Ventureira y el edecán naval, capitán de fragata, Aurelio Martínez, siendo recibida con un sostenido aplauso por el público que colmó la capacidad del recinto.

En el estrado levantado junto al busto que simboliza a la República, junto a la jefa del Estado, tomaron ubicación los ministros del Poder Ejecutivo, con excepción de los tres dimitentes; el presidente de la Corte Suprema de Justicia, doctor Miguel Angel Bercaitz; los comandantes generales del Ejército, la Armada y la Fuerza Aérea, teniente general Alberto Numa Laplane, almirante Eduardo Emilio Massera y brigadier Héctor Luis Fautario; los secretarios General de Gobierno, coronel Vicente Damasco; de Informaciones del Estado, vicealmirante Aldo Peyronel; técnico de la Presidencia, doctor Julio González y de Prensa y Difusión, señor José María Villone.

El escribano delegado de la Escribanía General de Gobierno, doctor Enrique Garrido, leyó el acta de designación. Luego la señora de Perón tomó el juramento, en forma sucesiva, a los ministros de Interior, doctor Antonio Juan Benítez; de Justicia, doctor Ernesto Corvalán Nanclares; de Defensa, doctor Jorge Garrido y de Bienestar Social, señor Carlos Villone.

En cada caso, tras la lectura de la fórmula de rigor, los nuevos ministros fueron aplaudidos por los asistentes que como decimos, llenaron la capacidad del Salón Blanco, pero entre quienes no se observó la presencia de ningún dirigente sindical de significación ni de destacados legisladores o políticos.

En todos los casos, los nuevos ministros juraron, con la mano sobre un ejemplar de los Santos Evangelios, por Dios y por la Patria.

Al finalizar la ceremonia, la señora de Perón saludó a cada uno de los ministros, mientras dos o tres señoras que se hallaban en el salón comenzaron a vivar su nombre, pero sin encontrar eco, aunque fue nuevamente aplaudida al retirarse.

Poco después, los nuevos miembros del gabinete recibieron el saludo de familiares y amigos.

El doctor Garrido anunció que el lunes, a las once, asumirá su cargo y luego se dirigió a la sala de periodistas de la Casa Rosada, para saludar a los cronistas, ya que él es miembro honorario del círculo que los agrupa y fue el escribano que legalizó el acta constitutiva de la entidad.

Dieron el texto de la Ley de Acefalía

BUENOS AIRES, 11 (NA). El texto de la llamada ley de acefalía, sancionada anoche, dice así: "El Senado y la Cámara de Diputados de la Nación sancionan con fuerza de ley.

"Artículo 1): En caso de acefalía por falta de presidente y vicepresidente de la Nación, el Poder Ejecutivo será desempeñado transitoriamente en primer lugar por el presidente provisorio del Senado, en segundo por el presidente de la Cámara de Diputados y a falta de éstos, por el presidente de la Corte Suprema de Justicia, hasta tanto el Congreso, reunido en asamblea, haga la elección a que se refiere el artículo 75 de la Constitución Nacional.

"Artículo 2): La elección, en tal caso, se efectuará en el Congreso de la Nación, en asamblea que convocará y presidirá quien ejerza la presidencia del Senado y que se reunirá por imperio de esta ley dentro de las 48 horas siguientes al hecho de la acefalía.

"La asamblea se constituirá en primera convocatoria con la presencia de las dos terceras partes de los miembros de cada Cámara que la componen. Si no se logra ese quórum, se reunirá nuevamente a las 48 horas siguientes constituyéndose en tal caso con simple mayoría de miembros de cada Cámara.

"Artículo 3): La elección se hará por mayoría absoluta de presentes. Si no se obtuviere mayoría en la primera votación, se hará por segunda vez, limitándose a las dos personas que en la primera hubiesen obtenido mayor número de sufragios.

"En caso de empate se repetirá la votación, y si resultase nuevo empate, decidirá el presidente de la asamblea votando por segunda vez. El voto será siempre nominal. La elección deberá quedar concluida en una reunión de la asamblea.

"Artículo 4): La elección deberá recaer en un funcionario que reúna los requisitos del artículo 76 de la Constitución Nacional, y desempeñe alguno de los siguientes mandatos populares electivos: senador nacional, diputado nacional o gobernador de provincia.

"Artículo 5): Cuando la vacancia sea transitoria, el Poder Ejecutivo será desempeñado por los funcionarios indicados en el artículo primero y en ese orden, hasta que reasuma el titular.

"Artículo 6): El funcionario que ha de ejercer el Poder Ejecutivo en el caso del artículo primero de esta ley actuará con el título que le confiere el cargo que ocupa, con el agregado «en ejercicio del Poder Ejecutivo».

"Para el caso del artículo 4º el funcionario designado para ejercer la presidencia de la República deberá prestar el juramento que prescribe el artículo 80 de la Constitución ante el Congreso y, en ausencia, ante la Corte Suprema de Justicia.

"Artículo 7): Derógase la ley 252 del día 19 de septiembre de 1868.

"Artículo 8): Comuníquese al Poder Ejecutivo".

Se despide el embajador de Suecia

La Presidente de la Nación conversa en su despacho oficial con el embajador de Suecia en nuestro país, señor Sven Fredrick Hedin, quien la visitó en la mañana de ayer para despedirse con motivo de dejar su misión diplomática en los próximos días. (Radiofoto de NA).

García Rey hizo una enérgica desmentida

BUENOS AIRES, 11 (NA). — "Yo estoy aquí para imponer el orden, no para imponer el terror", aseguró hoy el subsecretario de Seguridad Interior, comisario principal (RE) Héctor García Rey, en una improvisada conferencia de prensa convocada para anunciar que iniciaría una querella contra el matutino "La Opinión" de esta capital por un artículo titulado "¿Propone García Rey crear un escuadrón de la muerte?", en el que analiza declaraciones del funcionario realizadas en Tucumán y transmitidas por la agencia oficial Télam.

El comisario García Rey recibió a los periodistas acreditados en la Casa Rosada en su pequeño despacho del Ministerio del Interior y mostrando la contratapa del rotativo porteño del día de la fecha, en donde figura el artículo en cuestión, señaló, no sin ofuscación, que el mismo constituía "una barbaridad".

"Lo que yo he dicho en Tucumán —agregó— es que, esta mal llamada guerrilla, utiliza medios anticonvencionales; pero esto otro (de que el gobierno utilizara los mismos medios) lo niego rotundamente y hago público que voy a iniciar la querella correspondiente contra "La Opinión", porque es crear un estado de alarma en la población".

Agregó el comisario García Rey que de ahora en adelante "todas las declaraciones que emanen de esta subsecretaría, siempre y cuando sea confirmado en el cargo, serán con mi firma, me voy a hacer responsable de lo que digo y, lo voy a firmar, pero voy a desmentir todo lo demás, que quede bien aclarado, dentro de la ley todo, fuera de la ley nada.

Algunos periodistas presentes le hicieron notar el origen de la información que motivó el análisis en el diario "La Opinión" —es decir, la agencia oficial Télam— cosa que el funcionario dijo desconocer "pero que sí es cierto de todas formas será expuesta por el diario en el curso del juicio que le iniciaré inmediatamente".

Respecto de los graves incidentes producidos ayer en la ciudad de Córdoba, el subsecretario de Seguridad Interior, reiteró algunos conceptos vertidos en su comunicado de ayer, indicando que había sido "un desorden un poquito grande, pero de ninguna gravedad e importancia".

Acusó a algún sector del periodismo" de darle al hecho "una magnitud que no tiene" agregando que se trató de un acontecimiento "meramente policial sin la trascendencia que se le quiere dar", aunque no aclaró la cantidad de detenidos existente, limitándose a comentar que si bien había habido "tiros y bombas, no se registraron muertos".

No modificarán los precios de combustibles

BUENOS AIRES, 11 (NA) — El secretario de Energía, doctor Miguel Revestido, desmintió esta tarde que se estuviese estudiando una modificación de las actuales tarifas de los combustibles.

Revestido lamentó que se le formulase esa pregunta, pues, según dijo ello crea expectativas innecesarias en la población, la que se vuelca de inmediato a la compra de combustibles, en un momento en que "estamos interesados en aumentar las reservas".

El secretario de Energía formuló estas declaraciones en el momento de abandonar el salón de acuerdos, luego de la deliberación del gabinete económico, a la que había sido convocado para confirmarlo en las funciones que actualmente ejerce.

Avanzan las gestiones sobre armas nucleares

Rusia y la Unión firmarían un nuevo pacto

GINEBRA, 11 (UPI). — El secretario de Estado Norteamericano, Henry Kissinger, y el ministro de Relaciones Exteriores de la Unión Soviética, Andrei Gromyko, declararon hoy que sus conversaciones en esta ciudad han mejorado las perspectivas de firmar este mismo año un nuevo pacto para la limitación del armamento nuclear.

En una conferencia de prensa que ofrecieron en forma conjunta antes que Kissinger viajara a Bonn, ambos coincidieron en que las 11 horas de discusiones en torno a la limitación de armas estratégicas, habían sido constructivas y creado optimismo en torno a un nuevo acuerdo.

"Se han hecho progresos en cuanto a acortar las diferencias", dijo Kissinger. "Ahora trabajaremos seriamente y con algún optimismo".

El secretario de Estado agregó que sería prematuro hablar de plazos para un nuevo convenio, aunque como resultado de sus conversaciones con Gromyko "las posibilidades de un acuerdo han mejorado".

Por su parte, el canciller soviético dijo que tras las dos sesiones de pláticas en Ginebra quería subrayar que los líderes soviéticos en pleno respaldan la política de distensión en las relaciones con Estados Unidos.

Sin embargo, Kissinger y Gromyko mostraron suma cautela cuando se los consultó en torno de la situación en el Oriente Medio y sus posibles soluciones. El secretario de Estado norteamericano debe reunirse mañana en Bonn con el Primer ministro israelí, Yitzhak Rabin.

Ambos diplomáticos se limitaron a señalar que habían cambiado puntos de vista sobre la situación del Levante explicando a fondo sus respectivas posiciones.

El acuerdo en negociación para la limitación del armamento estratégico estará basado en las líneas generales trazadas durante la reunión cumbre de Vladivostok en noviembre último, según explicaron, limitando a 2.400 el número de vehículos de transporte y descarga de armas nucleares que cada bando podrá acumular. De ese total, 1.320 pueden ser misiles equipados con conos múltiples.

Kissinger y Gromyko se reunieron ayer durante siete horas en la misión diplomática soviética en esta ciudad. Hoy conversaron durante mas de cuatro horas en la sede diplomática norteamericana.

El futuro político del ex ministro López Rega

(De nuestra Corresponsalía en la Capital)

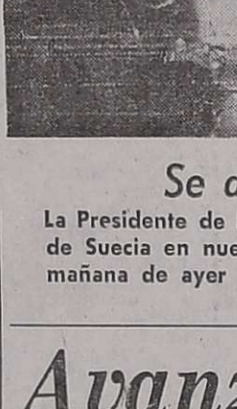

BUENOS AIRES, 11. — ¿Qué será del gobierno de Isabel de Perón, ahora que José López Rega ha dado un paso al costado abandonando sus rangos de ministro de Bienestar Social y secretario privado de la Presidencia? Por ahora, y de acuerdo con el texto de la renuncia y el decreto por el que se le acepta la dimisión, las relaciones de López Rega con la jefa del Estado permanecen inalterables. Es más, nadie ha negado nunca la amistad existente entre la señora de Perón y "Lopecito", como es llamado familiarmente. De todas maneras, los observadores políticos no olvidan aquella reunión —de julio del 74— efectuada en la residencia presidencial de Olivos al culminar las exequias del teniente general Juan Domingo Perón. Aquel cónclave, del que participaron todos los ministros del Poder Ejecutivo, los tres comandantes generales de las Fuerzas Armadas y el líder radical Ricardo Balbín, concluyó con una frase significativa de la flamante jefa del Estado: "todo lo que ha sido bueno para el general Perón, es bueno para mí". Era el argumento que se intentaba para seguir contando con la colaboración del hombre que, durante casi, tres lustros, convivió, en Madrid, con el matrimonio Perón.

Pero está visto que en política "la única verdad es la realidad" y, consecuentemente Isabel tuvo que optar —doce meses después— entre el vínculo amistoso con López Rega y la marcha de su gobierno. Algunas de estas reflexiones se sugieren en el documento por el que López Rega deja la función pública. El mismo, alguna vez, comentó en voz alta "yo estoy en el gobierno para recibir las cachetadas". Lo que nadie duda ahora es que, en adelante, el otrora todopoderoso funcionario público volverá al ruedo político y habrá que ver qué es lo que pasa con su figura en el seno del Movimiento Nacional Justicialista. Tampoco se le oculta a nadie que cuatro de los ocho ministros del nuevo gabinete nacional que acompañará a la señora de Perón le responden fielmente al ministro y secretario presidencial renunciante.

Propician una medida sobre papel prensa

BUENOS AIRES, 11. (NA). — senador radical Luis León presentó un proyecto de comunicación por el cual propicia que la Cámara Alta exprese su deseo que el Poder Ejecutivo adopte las medidas necesarias para establecer un régimen de excepción para la importación de papel prensa.

El legislador formula el pedido en base a la solicitud formulada por la Asociación de Editores de Diarios de Buenos Aires y la Asociación Argentina de Editores de Revistas. Propone que la importación se realice con cobertura seguro de cambio total abonando parte del depósito por anticipado o correr riesgo de cambio a elección de los importadores.

Aclaración sobre tarifas telefónicas

BUENOS AIRES, 11 (NA). — Mediante un comunicado distribuido hoy por la Empresa Nacional de Telecomunicaciones, se aclara que las nuevas tarifas establecidas por resolución del Ministerio de Economía tienen vigencia desde el 11 de junio pasado.

Los incrementos del 100 por cien, de acuerdo a la información de ENTel, serán facturados con retroactividad a la fecha indicada al vencimiento del próximo período.

Habrían renunciado los tres gremialistas del consejo justicialista

BUENOS AIRES, 11 (Télam). En medios vinculados al bloque de diputados del FREJULI se informó hoy que los tres representantes de la rama gremial ante el Consejo Nacional del Partido Justicialista, Néstor Carrasco (Frigorífico Nacional), Felipe Mascali (aceiteros) y Anteo Pocciones (obreros del cuero), habrían presentado sus renuncias al consejo superior del partido.

En las mismas fuentes se señaló que los mencionados legisladores habrían adoptado tales decisiones de "acuerdo con directivas emanadas de las 62 Organizaciones peronistas".

Se indicó en los mismos medios que, de confirmarse las renuncias, el consejo nacional del Partido Justicialista quedaría sin quórum para sesionar, puesto que las dimisiones de los gremialistas irían a sumarse a las renuncias aceptadas del vicepresidente segundo, Duilio Brunello; del secretario general, Jorge Cami y del consejero Manuel Hermida.

De concretarse las mencionadas renuncias sólo quedarían en el consejo dos representantes de la rama política, tres de la femenina y el vicepresidente Lastiri, con lo cual quedaría en minoría.

Las fuentes coincidieron en señalar que el congreso partidario debería reunirse a la brevedad para considerar la situación.

CREMA CAFE

VEIGAL

MOLINOS PARA CAFE

con dosificador

con exhibidor

para especias

TELS. 291608 - 290264

Montero HNOS. S.A.C.I.F.

La Casa de las Grandes Marcas

SAN MARTIN 657 - MENDOZA

Ministerio de Economía

CORPORACION DE EMPRESAS NACIONALES

GAS DEL ESTADO

COMUNICADO

Se lleva a conocimiento del público consumidor de gas por redes que a partir de la fecha el pago de las facturas puede efectuarse en los siguientes Bancos:

BANCO DE LA NACION ARGENTINA
— Todas las Sucursales de Mendoza

BANCO DE MENDOZA
— Casa Matriz y Sucursales

Se recuerda que los pagos deberán efectuarse dentro de la fecha de vencimiento que consta en las facturas o el día hábil siguiente en caso de coincidir esta con día no laborable.

12/7/F/75301/13/7

ANTONIO JAIME LOGRIPPO
ABOGADO
Comunica que a partir del 15 del corriente atenderá en su Nuevo Estudio:
Colón 430 - 3º D
Lunes a Viernes de 17 a 20 hs.
Tel. 243958. 12/7/C/99137

Antecedentes de los nuevos funcionarios

BUENOS AIRES, 11 (NA). — El nuevo ministro de Bienestar Social, señor Carlos Alejandro Villone, venía desempeñándose como secretario de Coordinación y Promoción Social, cargo para el que fue designado el 28 de marzo de 1974.

Según el "curriculum" suministrado por la Secretaría de Prensa y Difusión de la Presidencia de la Nación, el señor Villone "que cursó estudios universitarios, se desempeñó en estrecho contacto con la conducción táctica del teniente general Juan Domingo Perón cuando éste se encontraba exiliado en Madrid" y "realizó en Buenos Aires distintas gestiones que le fueron encomendadas desde la capital española".

En abril de 1969 fue cofundador de la revista "Las Bases", órgano oficial del Partido Justicialista y hasta hoy, que desempeñó como jefe de la Secretaría privada de la Presidencia de la Nación".

Según el mismo curriculum, tuvo activa y decidida participación personal en los convenios efectuados con la Cruzada de Solidaridad Justicialista".

Julio Carlos González

El nuevo secretario privado de la Presidencia de la Nación, doctor Julio Carlos González, nació en Lanús, provincia de Buenos Aires, el 26 de octubre de 1934, y se graduó de escribano, procurador y abogado, en la Facultad de Derecho y Ciencias Sociales de la Universidad Nacional de Buenos Aires.

Fue también profesor de Derecho del Trabajo y Previsión Social en la mencionada facultad desde 1965, y de Economía Política desde 1971.

Dictó varios seminarios, entre los que figuran uno sobre "El trabajo esclavista" y dictó varios cursos, entre los que se destacan "Infraestructura económica del Martín Fierro" y "Los conceptos de justicia y de derecho en la ida y en la vuelta de Martín Fierro"; "Geopolítica del tercer mundo"; "Interrelación entre socialismo árabe y justicialismo argentino"; "Bosquejo nacional para un socialismo nacional" y es autor de un trabajo titulado "Martín Fierro y el Código Civil".

Desde el 16 de agosto de 1973 se desempeñó como asesor letrado de la Secretaría de Prensa y Difusión de la Presidencia de la Nación; para pasar luego a ocupar la Dirección General de Asuntos Jurídicos de ese organismo; director general de Asuntos Jurídicos del Ministerio de Bienestar Social; administrador liquidador de la editorial Codex y secretario técnico de la Presidencia, funciones estas que mantiene, según el decreto de designación.

Jorge Enrique Garrido

El nuevo ministro de Defensa, doctor Jorge Enrique Garrido nació en esta capital el tres de noviembre de 1905, y se graduó en notariado y diplomacia en la Universidad Nacional de Buenos Aires.

Desde 1940 se desempeña como escribano general de Gobierno, cargo en el que sucedió a su padre, el doctor Enrique Garrido, quien fue nombrado en 1898 por el entonces presidente Julio Argentino Roca.

Actualmente también es escribano de la Lotería de Beneficencia Nacional y Casinos; director del Registro y Archivo de Títulos y Propiedades del Estado; director del Registro de Declaraciones Juradas de Bienes de los funcionarios de la Administración Pública y miembro de numerosas instituciones y entidades.

Es presidente, entre otras, del Instituto Argentino de Museología, de la Comisión Popular Pro Recuperación de las Islas Malvinas y socio honorario del Círculo de Periodistas de la Casa de Gobierno.

En su larga trayectoria, su figura alcanzó notoriedad en virtud de los múltiples acontecimientos que le tocó vivir o en los que tuvo participación, ya que registró y legalizó las actas de constitución de la Corte Suprema de Justicia ante el presidente de la Nación en 1955 y tomó juramento a los miembros de ese tribunal en 1958 al reinstalarse la corte y en 1966 por acefalía de sus miembros.

A Garrido le tocó tomar juramento al doctor José María Guido cuando asumió la presidencia de la Nación.

Desde que asumió la Escribanía General de Gobierno, actuó con diecinueve presidentes de la Nación; legalizó las actas de ocho de ellos; de cuatro vicepresidentes; cincuenta y una transmisiones de asunciones y delegaciones de mando; 480 juramentos de ministros; quince de arzobispos; 46 de obispos y uno de administrador apostólico.

Recibió condecoraciones de varios países americanos y europeos y es vocal del comité argentino de la UNESCO.

Martiarena dimitió como presidente de su bloque

Criticó la elección del titular del Senado y la sanción de la ley de acefalía. Sería remplazado

BUENOS AIRES, 11 (NA). — El senador nacional justicialista por Jujuy José Humberto Martiarena expresó hoy su discrepancia con el respaldo dado por su bloque a la elección del presidente provisional del Senado y la sanción de la ley de acefalía, al dar a conocer en conferencia de prensa su decisión de renunciar a la jefatura del sector para "no participar de posiciones que tienden a quebrantar el frente interno y la necesaria unidad con el gobierno de la señora María Estela Martínez de Perón".

Martiarena formuló el anuncio luego que el bloque gubernista no le habría ocultado que su ausencia en momentos de definición había sido interpretada, cuando menos, como "una desconsideración hacia sus pares", los que estarían dispuestos a aceptarle la dimisión.

Transitoriamente, ocupará la presidencia del sector la senadora Yamili Barbora de Nasif (Frejuli - Santa Fe), en su carácter de vice presidente segundo hasta la designación del futuro titular.

El ex jefe de la bancada oficialista del Senado explicó que había permanecido ausente del país durante el desarrollo de los últimos acontecimientos, pero que desde el Lejano Oriente, donde se encontraba cumpliendo compromisos contraídos anteriormente, había seguido paso a paso el desarrollo del proceso.

En tal sentido indicó que había mantenido varias conversaciones telefónicas con integrantes de su bloque, señalándoles la conveniencia de no asumir actitudes apresuradas en momentos en que el país se mantenía expectante por el problema de las paritarias.

Dijo también Martiarena que no había interrumpido su gira para no dañar con esa actitud la imagen del país, ya que había podido detectar que en el exterior se realizaban especulaciones tremendistas sobre la situación argentina.

Al reiterar su desacuerdo con la designación del presidente provisional del cuerpo, función cuya vacancia había dispuesto en abril último el vice presidente ejecutivo del justicialismo, Raúl Lastiri, señaló Martiarena que en conversación con sus pares había sostenido que ese nombramiento "era inoportuno y levantaría suspicacias".

Asimismo, reveló que había sugerido desde el exterior que el bloque oficialista diera a conocer un documento de cinco puntos ratificando "la decisión de afianzar la existencia de la forma representativa, republicana y federal de nuestro sistema de gobierno y de impedir que se pudieran alterar las expresiones legítimas de la voluntad popular.

"Sostengo —añadió— que cualquiera sea la coyuntura que se haya presentado en las discusiones que se originaron entre organismos del Estado, lo más importante que tenemos que preservar es la estabilidad de las instituciones y la preeminencia del sistema republicano y federal con la señora de Perón en el ejercicio activo de la presidencia".

Tras sostener que "la designación del presidente provisional del Senado debió realizarse en concordancia con la Presidencia de la República y la conducción del partido", precisó que el cuerpo no declinaba de esa manera sus facultades "ya que se hacía necesario un obrar coherente entre todos los organismos y personas que integran la conducción política y gubernativa del país".

En cuanto la ley de acefalía aprobada por el Senado, expresó Martiarena que su discrepancia "se basa en mi firme convicción de que la anterior, ley 252, con más de cien años de vigencia no necesitaba modificaciones" tras lo cual aclaró que "si bien mi punto de vista es contrario al que ha expresado el Poder Ejecutivo, pienso que nuestro bloque pudo abrir una instancia de discusión del tema en el más alto nivel para procurar una conciliación de opiniones que no diera al país la sensación de que el Senado de la Nación declinaba facultades que históricamente le habían sido reconocidas por la ley que se intenta derogar".

Durante la conferencia de prensa surgió también el tema de la existencia de factores golpistas en vinculación con las medidas comentadas, a lo que el senador justicialista contestó: "En nuestro país existe gente interesada en desvirtuar los actos aparentemente más inocentes que podamos producir, es gente interesada en alentar un cambio en las estructuras políticas del país y jaquear a los organismos de gobierno".

En Bonn, el presidente de Alemania Occidental, Walter Scheel (derecha), saluda al primer ministro israelí, Yitzhak Rabín, a su llegada a esta capital. Rabín dijo que su país está preparado a renunciar a su autoabastecimiento de petróleo en favor de la paz en el Levante, pero que al parecer Egipto se mostraría remiso a adoptar riesgos similares. Rabín se encontrará hoy en Bonn con el secretario de Estado de la Unión, Henry Kissinger. (Radiofoto de UPI).

El premier israelí hoy se reúne con Kissinger

BONN, 11 (UPI). — El primer ministro de Israel, Yitzhak Rabín, dijo hoy que sigue estando algo distante la concertación de un acuerdo provisional de paz con Egipto, porque El Cairo no desea correr el tipo de riesgos que son necesarios para restablecer la paz en el Oriente Medio.

En conferencia de prensa, Rabín consideró que la decisión israelí de devolver los yacimientos petrolíferos de Abu Rodeis, de los que se apoderó en el desierto del Sinaí durante la guerra de 1967, y que actualmente suministran el 60 por ciento de las necesidades petroleras de su país, demuestra hasta donde va Israel para lograr una solución pacífica.

"Abandonamos nuestra autosuficiencia petrolera en aras de un acuerdo", expresó Rabín. "No he visto tal prontitud de la otra parte para correr riesgos similares".

Rabín concedió su conferencia de prensa al poner fin a la primera visita oficial que un primer ministro israelí ha hecho a Alemania occidental.

Pero dijo que se quedará un día para entrevistarse con el secretario de Estado norteamericano, Henry A. Kissinger quien llegó aquí hoy después de dos días de conversaciones en Ginebra con el ministro de Relaciones Exteriores soviético, Andrey Gromyko. Estas charlas cubrieron con amplitud la situación en El Levante.

Si bien se refirió con admiración a los esfuerzos que hace el gobierno norteamericano para lograr un nuevo acuerdo interino entre Israel y Egipto, Rabín dejó claramente establecido que no cree que tropas estadounidenses o rusas deberían garantizar cualquier arreglo final a que se llegue.

"Dejemos que los conflictos locales se solucionen en forma de que puedan ser mantenidos por las naciones locales, no en una forma que podría requerir que las grandes potencias envuelvan a sus propias fuerzas en guerras locales', añadió el primer ministro del Estado judío, "esta es la lección que hemos recibido en los últimos 10 a 15 años".

Finalmente Rabín manifestó que su gobierno no está interesado en un acuerdo que dure solamente seis meses porque "el objeto es lograr varios años de distensión en el área", los que serían seguidos no por otro acuerdo interino, sino por un tratado de paz.

Inició un paro el personal de canal 11 de TV

BUENOS AIRES, 11 (NA). — El personal del canal 11 de televisión de Buenos Aires, inició esta tarde una huelga de brazos caídos, en demanda del pago de sus sueldos del mes de junio.

Directivos del canal, que está administrado por el Estado y depende jerárquicamente de la Secretaría de Prensa y Difusión de la Presidencia de la Nación, ofrecieron al personal un adelanto de 100.000 pesos viejos a cuenta de los sueldos adeudados, pero la oferta fue rechazada por los empleados.

La medida fue dispuesta por los delegados gremiales de la Asociación de Periodistas de Buenos Aires, la filial Capital Federal del Sindicato Argentino de Prensa y el Sindicato Argentino de Televisión, tras una asamblea del personal del canal.

La emisora está difundiendo programas grabados, de archivo, no se emiten programas en vivo ni el habitual servicio de noticias, y el personal técnico cubre las guardias mínimas indispensables para asegurar la permanencia en el aire de la emisora, de acuerdo a normas legales vigentes.

Acefalía

(Viene de la Pág. 1ª)

la asamblea la elección de un "funcionario para la presidencia de la República". Sobre ello opinó que era inconstitucional limitar por una ley el alcance a los senadores, diputados y gobernadores.

También habló en la sesión el diputado Fernando Mauhum (UCR-Córdoba), vicepresidente de la Comisión de Asuntos Constitucionales, para afirmar que esta ley asegura la continuidad jurídica del Estado. "Se trata —dijo— de un importante proyecto, no sólo por la especial circunstancia que vive la República, sino también porque viene a reemplazar a un ordenamiento de vieja data".

Oposición

Por su parte el diputado del Partido Federal, Guillermo Fernández Gill, anticipó su voto negativo al proyecto, estimando que la norma abre la posibilidad de efectuar acuerdos a espaldas del pueblo, sobre lo que existen antecedentes en el gobierno del frente, recordando entonces la disposición de intervenciones federales a fin de conjurar conflictos internos del partido gobernante.

En nombre del bloque de la Alianza Popular Revolucionaria, el diputado Vicente Musacchio anticipó el voto afirmativo de su sector afirmando que el proyecto retoma el espíritu del artículo 75 de la Constitución Nacional.

Apoyo de los demócratas

Luego el diputado Francisco Moyano (Demócrata de Mendoza) habló para expresar su apoyo al proyecto del Senado, al igual que Ricardo Sangiacomo, quien sin embargo afirmó que este asunto no era el problema de fondo de la República para finalmente exhortar a unirse para concretar la reconstrucción nacional.

Jorge Omar Viale, del Partido Demócrata Progresista, apoyó el proyecto en general, pero sentó su discrepancia en cuanto a la inclusión de los gobernadores en la norma.

Preparan en Portugal un plan contra el gobierno

Entregaron un diario a sus obreros. Grave crisis

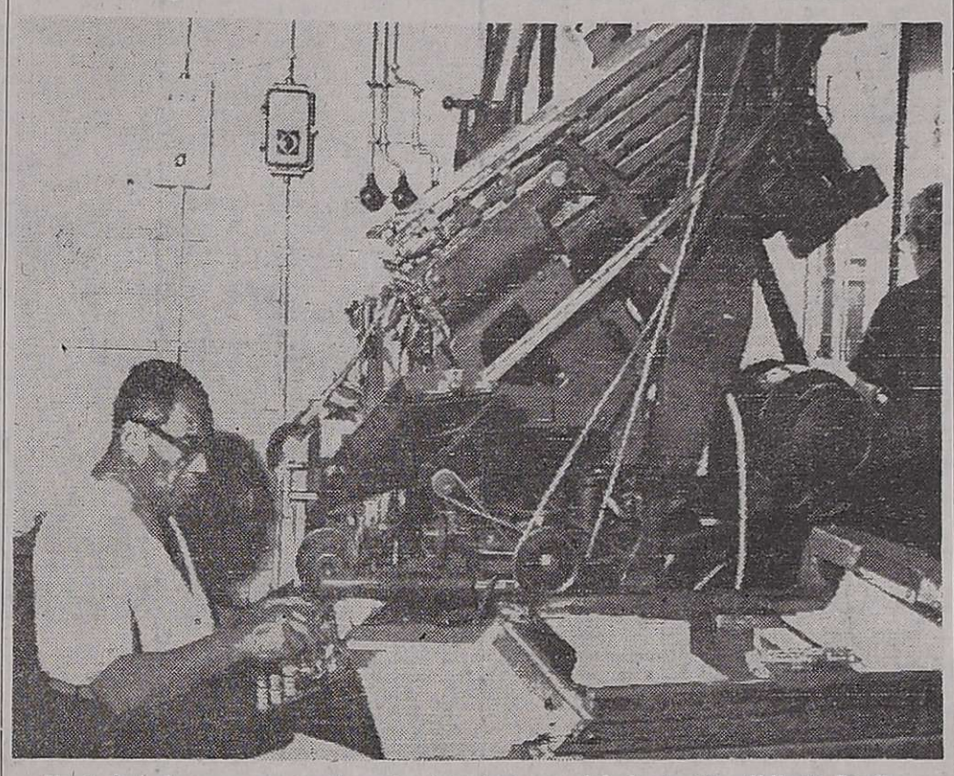

Un trabajador aparece aquí en las instalaciones del diario "República". El diario, de orientación socialista, fue entregado a obreros de tendencia izquierdista, que ocuparon el edificio. Los socialistas han calificado esta acción como una maniobra destinada a instalar una dictadura comunista en Portugal. (Radiofoto de UPI).

LISBOA, 11 (UPI). — Los principales partidos anti-comunistas accionaron hoy hacia un enfrentamiento con los gobernantes militares izquierdistas de este país, por lo que los socialistas califican de intento de establecer una dictadura comunista en Portugal.

Tanto los socialistas como los demócrata - populares de centro - izquierda movilizaron a sus seguidores para que realicen manifestaciones en masa y creen agitación en todo el país. A su vez, los seguidores del Partido Comunista se mantienen en estado de alerta.

La causa principal de la crisis es la decisión militar de crear un movimiento de masas no partidario, que eventualmente excluiría a los partidos del poder.

"Esta reducción del país a una híbrida carta organizadora, sirve, fundamental y únicamente, para encubrir el establecimiento de una dictadura", señala una declaración del Partido Socialista. Se compara a continuación la creación del movimiento masivo con los acontecimientos de 1917, que dieron el poder a los comunistas en la Unión Soviética.

"Ahora es más fácil comprender la razón por la cual el Partido Comunista portugués hace distinción entre los oficiales progresistas de las fuerzas armadas y aquellos que no lo son", expresa la declaración. Y se pregunta: "Aquellos que son progresistas y que poseen el monopolio del progreso, son únicamente quienes defienden la tesis del Partido Comunista".

Fuentes socialistas expresaron, por otra parte, que en el partido se está presionando para que su líder, Mario Soares, que ocupa el cargo de ministro sin cartera, abandone el gabinete de coalición, pero que aún no se ha tomado una decisión al respecto.

Mientras tanto, los obreros izquierdistas que ocupan La República, publicaron el diario por primera vez en 51 días, poco después que el poderoso consejo revolucionario de 30 miembros les diera el control de la entidad antes del amanecer. La primera edición contuvo un violento ataque contra el Partido Socialista, al que calificó de fuerza más reaccionaria del país.

El diario se ha convertido en una controversia de alcance internacional y en un símbolo de la falta de libertad de prensa en Portugal, desde que los obreros se apoderaron del edificio y expulsaron al personal de editorial el 19 de mayo.

El consejo revolucionario entregó el control a los trabajadores después que estos aceptaron que un oficial militar fuera el director general. El consejo usó la misma táctica de la semana pasada cuando decidió el caso de la radio lisboeta Renascensa, perteneciente a la Iglesia Católica.

Anularon los sumarios iniciados a personal de radioemisoras y TV

BUENOS AIRES, 11 (NA). — Fueron dejados sin efecto los sumarios que se habían iniciado al personal de las radioemisoras y canales de televisión dependiente del Estado, que se adhirió al paro dispuesto por la CGT el día 27 de junio pasado.

La disposición en ese sentido fue firmada por el secretario de Prensa y Difusión, José María Villone, quien el mismo día del paro había ordenado en una extensa resolución, la instrucción de los sumarios.

La disposición conocida hoy deja sin efecto "en todas sus partes y consecuencias los sumarios iniciados al personal de las emisoras de radio que se plegó al cese de actividades decretado por la CGT el pasado 27 de junio y que tuvo como consecuencia la virtual paralización de las transmisiones radiales".

Los sumarios ya habían sido iniciados en las emisoras de esta capital y los locutores y técnicos que estuvieron a cargo de la transmisión en el horario de 9 a 16, en que se hizo efectivo el paro, debieron declarar ante "oficiales sumariantes" que habían llenado ya voluminosas carpetas.

La resolución firmada hoy por Villone, dispone "archivar las actuaciones que se hubieran practicado al efecto, dándoselas por finalizadas en el estado en que se encuentren".

En los fundamentos de la medida se indica que tiene carácter de excepción y está encaminada a "la paz y tranquilidad de los espíritus de los habitantes de la patria, que tanto son necesarias en estos momentos de su vida".

Locutores, técnicos y periodistas que se habían visto obligados a declarar ante los sumariantes, manifestaron en todos los casos que cumplían órdenes de su gremio y de la CGT y que el paro se había hecho "en apoyo de la Presidente de la Nación", como era público y notorio.

Por otra parte, según lo ordenaba la resolución de Villone, los sumarios debían concluirse a los diez días de que ella fuera dictada, por lo que el plazo dado había vencido el lunes anterior.

Recordarán el martes a Mor Roig

BUENOS AIRES, 11. (NA). — El martes quince, al cumplirse el primer aniversario de su trágica desaparición, será recordado el ex presidente de la Cámara de Diputados de la Nación, y ex ministro del Interior, doctor Arturo Mor Roig.

Quienes fueron sus amigos y colaboradores harán oficiar ese día, a las 11.30 una misa en el templo del patrocinio de San José.

Mientras que este domingo concurrirán hasta la ciudad de San Nicolás (Buenos Aires) para depositar una ofrenda floral en su tumba.

MAS ALTO

en breve tiempo, AMBOS SEXOS con el mundialmente patentado y aprobado aparato gimnástico "Super-Stalto".

Pida catálogo gratis a Repr. excl. para America latina:

LE - DA S.R.L.

Casilla Correo Central 2204

Buenos Aires

Central Fotográfica

DISTRIBUIDORES

MATERIAL FOTOGRAFICO

EN SU NUEVO LOCAL

SAN JUAN 1392

TELEFONO 218285 - MENDOZA

La CAMARA de SOCIEDADES de CREDITO para CONSUMO de MENDOZA

Comunica al Comercio en General

Que, a efectos de facilitar al comercio adherido las entregas mensuales de bonos u órdenes de compras a las entidades abajo firmantes, desde el corriente mes y en lo sucesivo, las mismas deberán efectuarse hasta el día 20 de cada mes, o el primer día hábil siguiente de ser esta fecha domingo o feriado.

Asimismo esta Cámara cumple con informar que a raíz de la actual coyuntura económica, las entidades que la componen han resuelto poner en práctica y hasta tanto la situación lo exija, planes de pago más acordes a las necesidades del comerciante, que en cada caso deberán ser consultados.

Cuenta Familiar S.A.

Crédito Mágico S.R.L.

Crédito Integral Montemar S.A.

Multicrédito S.A.

Crédito Proventa S.A.I.C.

12,7|F,75324|12,7

Anunciaron en Londres un severo plan de austeridad

Lucha contra la inflación mediante el control de precios y salarios. Topes sobre aumentos salariales

LONDRES, 11. (UPI). — Tras advertir que Gran Bretaña encara una "catástrofe económica", el primer ministro Harold Wilson dio a conocer hoy en el Parlamento un programa económico ecaminado a salvar la libra esterlina y a combatir la inflación mediante el control de precios y salarios.

Durante los próximos 12 meses, los aumentos que se concedan en los salarios no podrán pasar de las seis libras esterlinas (13,80 dólares) por semana.

El máximo de las seis libras esterlinas resulta equivalente al 10 por ciento para el trabajador con un sueldo corriente, mayor para los que ganen menos y menor para los que reciban salarios más altos. Wilson agregó que todo aquel que gane 8.500 libras esterlinas (19.550 dólares) anuales no tendrá derecho a aumento alguno.

Wilson indicó que el propósito del gobierno es reducir la tasa de inflación al diez por ciento para de aquí a un año, y a menos aún durante el año siguiente.

La tasa actual de inflación es del 25 al 30 por ciento en el Reino Unido, es decir, más del doble que en la mayoría de los países industrializados de Occidente.

Wilson advirtió en forma fatídica que si la tasa de la inflación no se redujera drásticamente de aquí a un año, "el pueblo británico será arrollado por una catástrofe económica de incalculables proporciones".

Después de su presentación en la Cámara de los Comunes, el primer ministro laborista declaró en rueda de prensa:

"Si como nación fallaramos en sobreponernos a la inflación, nadie se habrá de escapar de sus efectos y la democracia misma se verá en peligro en Gran Bretaña".

También indicó que su programa se basa en la aceptación voluntaria por los sindicatos del límite máximo del 10 por ciento para los aumentos salariales, pero advirtió que si ocurriera que "empleadores recalcitrantes" accedieran a las presiones de parte de sus trabajadores y se excedieran del límite del 10 por ciento, el gobierno pedirá facultades adicionales para obligarlos a respetar tal tope.

Wilson expresó asimismo que su plan comenzara a aplicarse a partir del primero de agosto y que se mantendrá en vigor durante los 12 meses siguientes.

Se opuso a congelar los precios simultaneamente, en forma general, como lo pedían los sindicatos, por considerar que ello no estaría de acuerdo con la realidad, pero señaló que el gobierno hará más estrictos los controles de los precios ya existentes, tratando de limitar los aumentos al 10 por ciento, igualmente.

Se le rendirá un homenaje a Adelino Romero

BUENOS AIRES, 11 (NA). — Será recordado el domingo el extinto dirigente gremial Adelino Romero, con motivo de cumplirse el primer aniversario de su muerte.

El solarium de la A.O.T. está Asociación Obrera Textil, gremio del que fue secretario general al igual que lo fuera de la CGT, será oficiada ese día a las 11 una misa a la que asistirán todos los secretarios generales de gremios confederados de la CGT.

El solarium de la CGT está ubicado en el camino de cintura, Villa Transradio, partido de Esteban Echeverría, en el sudoeste del Gran Buenos Aires.

IMPUESTO DE PATENTE UNICA DE VEHICULOS

DIRECCION GENERAL DE RENTAS

INFORMA:

TODO CONDUCTOR DE VEHICULOS QUE TRANSITE EN LA VIA PUBLICA DEBE CONTAR CON:

- EL COMPROBANTE DE PAGO DE LA PATENTE POR EL ULTIMO AÑO VENCIDO (1974)
- SU LICENCIA DE CONDUCTOR
- LA TARJETA DE IDENTIFICACION DEL VEHICULO

El cumplimiento del pago de la PATENTE del último año vencido (1974), será fiscalizado por DIVISION TRANSITO DE LA PROVINCIA DE MENDOZA y DIRECCION DE TRANSITO y TRANSPORTES

EVITE SANCIONES Y SECUESTRO DEL VEHICULO

PAGUE SU PATENTE HASTA EL AÑO 1974 INCLUSIVE

MINISTERIO DE HACIENDA

INTERVENCION FEDERAL EN MENDOZA

LOS ANDES

Fundado el 20 de Octubre de 1882 por el Dr. Adolfo Calle

Directoras:
Carmen Usandivaras de Calle
Elcira Videla de Schiappa de Azevedo

MENDOZA, SABADO 12 DE JULIO DE 1975

Incierto futuro en la exportación de carnes

Los últimos informes sobre exportación de carnes de la FAO —Organización de Naciones Unidas para la Agricultura y la Alimentación— no pecan de optimistas. Los documentos señalan con toda claridad que las perspectivas inmediatas continúan siendo desalentadoras. Incluso considerando que la producción que se había incrementado en un 4% durante 1974. Se ha producido un fenómeno de retracción. Consecuentemente, no resulta probable que "los precios mejoren mucho sobre el bajísimo nivel en que se encontraban en 1974", como se destaca en el respectivo informe.

La oferta de la carne vacuna en abundancia se presentó en momentos en que la demanda para el consumo estaba debilitada por la disminución de la actividad económica de los países consumidores. La demanda de importación se contrajo también por causa de las dificultades porque atraviesa la balanza de pagos de muchos países como consecuencia de la suba de precio del petróleo y sus derivados. Dada la naturaleza de este producto —y su insustituibilidad, por ahora— no fue posible absorber la mayor cantidad de carne ofrecida a los precios que entonces predominaban. Los recursos canalizaron hacia el hidrocarburo.

La baja de los precios ha determinado un incremento en el consumo del mercado interno. Así, por ejemplo, la Argentina acusa en la actualidad un índice de consumo que oscila en los 100 kgs./año per cápita. Pero, en los países del MCE, a pesar de que aumentó la producción, como consecuencia de la contracción de la demanda, debida a restricciones impuestas a la importación y al precio sostén, los valores del producto se mantienen muy elevados, lo que crea serios problemas a otras regiones.

Frente a ese cúmulo de dificultades, nuestro país pareciera tener una sola gran ventaja: la calidad de su carne, considerablemente superior a la europea, aunque como contrapartida enfrenta dos serios problemas: Primero, que los países del MCE poseen una reserva de carnes enlatadas o congeladas que superan las 300.000 toneladas y segundo, que, mientras Alemania y Gran Bretaña han enfriado su tradicional apoyo a la introducción de nuestro producto, se ha consolidado un frente de Italia, Francia e Irlanda que está en contra de la introducción argentina en el Mercado de los Nueve.

Los países ganaderos tradicionalmente productores, ahora enfrentan una seria situación. Se ven abrumados por sus stocks en crecimiento. Era natural que sucediera de este modo teniendo en cuenta que años atrás los altos precios pagados por el producto constituyeran un reconfortante estímulo. Por otra parte, todos se movieron buscando la colocación de sus cupos en países tradicionalmente compradores. Pocos estados —la Argentina fue una excepción— se orientaron hacia la apertura de otros frentes y ahora, naturalmente, se ha producido un "cuello de botella".

Si se considera la crítica situación económica y financiera que soporta nuestro país, la lógica aconseja el replanteo de su esquema correspondiente a la comercialización exterior. En este sentido es oportuno dar vigencia a eso que constituye casi un axioma en materia de exportación e importación: "Comprar a quien nos compra". Porque está claro que los deterioros de los términos del intercambio que con frecuencia sufre nuestra balanza, son debidos, básicamente, a que no cumplimos con la premisa señalada.

Por otra parte, es hora que se vaya pensando en dar un poco de calidad a nuestro pueblo en materia de carnes. Basta de abusos que hasta resultan ofensivos No es posible que se venda a la población lo que ningún país del mundo compraría a ningún precio. Esto en buen romance supone subestimación de nuestros requerimientos como consumidores. En última instancia, el mercado interno debe tener prioridad en materia de abastecimiento.

El recinto de sesiones de las cámaras de senadores y diputados de Mendoza, al que se incorporó recientemente un moderno equipo de sonido. Los cinco primeros legisladores de la Provincia sesionaron por primera vez, en 1820, en la Sala Capitular de la antigua Gobernación.

A 155 años de la creación de la Legislatura Provincial

Hace 155 años nació el Poder Legislativo de Mendoza. El trascendental acontecimiento se produjo en el contexto de las conmociones políticas que vivían la provincia y el país en 1820, el año de la anarquía. Sobre ese telón habrían de proyectarse con vigor las figuras que con claro criterio marcarían pautas decisivas para la organización nacional: pese a las circunstancias caóticas el gobernador Tomás Godoy Cruz impulsó sin titubear la constitución del tercer poder en la provincia; pese a las dificultades iniciales, el coronel Bruno García condujo con mano firme el accionar de los primeros diputados mendocinos. Dos figuras jóvenes que, acompañadas por otros muchos decididos patriotas y con el pleno apoyo del pueblo, dieron vida a una mejor organización social y política. Es oportuna la recordación de aquellos días y aquellas conductas.

Hacia 1820, la vida en Mendoza adquiría ritmos más intensos: a las actividades agrícolas se sumaba un creciente intercambio comercial con Chile, cuyas fronteras habían abierto las victorias de la marcha libertadora del General San Martín. Pero los tiempos no eran de bonanza. Los enfrentamientos políticos eran fragorosos. En Buenos Aires el Directorio era derrotado; los federales de Aldao se oponían, a la constitución unitaria de 1819; en San Juan el gobernador de la Rosa era encarcelado por los caudillos del capitán Mendizábal y crecía la revuelta. La crisis se desencadenó en Mendoza el 20 de enero de 1820, con la renuncia presentada por Luzuriaga. El Cabildo intentó sin éxito la designación de un nuevo gobernador y hubo de retomar el poder.

La situación fue certeramente descripta por don Federico Fernández Sagaz, en notas publicadas por LOS ANDES en las que el investigador y ex bibliotecario de la Legislatura evocaba aquellos hechos: "Era una bola de fuego la gobernación de Mendoza. Nadie la quería retener en su poder".

Elección popular

En ese agitado clima se llevó a cabo un acto de indudable significación: la primera elección popular, cumplida con las lógicas limitaciones que imponía la época que consagró como gobernador al joven y brillante doctor Tomás Godoy Cruz, congresal de la Independencia, ex diputado constituyente, amigo de San Martín.

Gobernante de amplia visión, consideró la necesidad de limitar las funciones del Cabildo: "Para Godoy Cruz —dice Fernández Sagaz— el Cabildo era un resabio del gobierno español y no armonizaba con el juego y el equilibrio de poderes. Sin la Legislatura el pueblo es ajeno en el gobierno". Es por eso que siete días después de haber asumido, el gobernador convocó al pueblo a Cabildo Abierto, que se cumplió el 11 de julio de 1820. Godoy Cruz dio los motivos para la convocatoria en el discurso inicial: "Pueden ocurrir ciertos casos, que el postergar las medidas que ellos exijan podría ocasionar males de la mayor trascendencia o la continuación de abusos". Y proponía que se crease una Junta de cinco vecinos "elegidos a pluralidad de votos que revistan entre otras las siguientes facultades: 1) suprimir o aumentar empleos, así civiles como militares y señalar a las personas que hayan de obtenerlos; 2) aumentar o disminuir sueldos o pensiones; 3) aconsejar al gobierno en materia de grande importancia y que tengan trascendencia con la publica tranquilidad o suerte de este pueblo".

Todo ello fue aprobado y de inmediato fueron elegidos los primeros diputados de la provincia: don Clemente Godoy (padre del gobernador, de 61 años de edad), licenciado Manuel Ignacio Molina (62), don Justo Correa (46), don Ignacio Bombal (40) y el coronel don Bruno García (35 años). Frente a la asamblea popular, don Clemente Godoy manifestó escrúpulos para ocupar el cargo por ser padre del mandatario provincial y presentó su renuncia, pero el Cabildo Abierto resolvió rechazarla. El acta de la reunión, en que se consignaba ya la importancia que se atribuía a la creación del nuevo organismo, habría de incorporarse a la historia de Mendoza como un hito de verdadera trascendencia para el futuro.

Al crearse el Poder Legislativo comenzaba el funcionamiento simultáneo de los tres poderes en la provincia. A la vez, el Cabildo se dedicaría exclusivamente a su función comunal, con lo cual nacía también el órgano deliberativo municipal.

La Legislatura

El 12 de julio de 1820, el Poder Legislativo reunido en la Sala Capitular con el nombre de "Junta Representativa del Pueblo Soberano" elegía a don Bruno García como su primer presidente. Con esa ceremonia sin protocolo poníase en funcionamiento la Legislatura de Mendoza.

Su labor fue difícil pero fructífera desde los primeros años: el coronel García, electo presidente pese a su juventud, demostró cualidades inapreciables para el ejercicio de su función. Hasta 1831 fue titular de los diputados en cuatro períodos distintos y su personalidad e inteligencia fueron reconocidas como excepcionales. Había importantes problemas que resolver, en el marco de una compleja situación política. A instancias de García, la Legislatura de Mendoza mantuvo su derecho a veto frente a la constitución unitaria de Rivadavia, reafirmando principios federalistas. También en los primeros tiempos, los diputados decidieron el apoyo pleno de Mendoza a la campaña del Alto Perú y se dictaron importantes leyes en procura del progreso general. Ese accionar quedó integramente reunido, hasta 1854, en la "Colección Ahumada"; hasta 1896, fue compilado en los registros oficiales y ese año se dio comienzo a la numeración de las leyes mendocinas, desde la número 1.

Los retratos de las figuras evocadas ocupan hoy con justicia un lugar de honor en el edificio de la Legislatura de Mendoza.

Entrada principal del actual edificio del palacio legislativo local, sobre calle Sarmiento.

Donación en el Hogar de Ancianos

Un grupo de estudiantes universitarios integrantes de OSFA Juvenil ofrecerá hoy un agasajo en el Hogar de Ancianos ubicado en avenida Boulogne Sur Mer. La reunión se iniciará a las 14 y en su transcurso se hará entrega de obsequios a los ancianos y se ofrecerá un espectáculo de música y canciones.

Reunión de Mujeres Universitarias

Hoy se ofrecerá una charla sobre el tema "Contaminación ambiental". Estará a cargo del ingeniero Guillermo Alan Pons, quien hablará durante el almuerzo mensual que ha organizado la Federación Argentina de Mujeres Universitarias, Filial Mendoza. La reunión se cumplirá a partir de las 13, en salones del Club Alemán.

Las tarjetas podrán ser reservadas en Espejo 230, cuarto piso, o llamando al teléfono 253945.

Regresa mañana el interventor de la Provincia

El interventor interino de la Provincia y ministro de Gobierno, doctor Rafael Cesar Tabanera, dedicó las primeras horas de ayer a la firma del despacho diario. Posteriormente, se reunió con los titulares de los distintos ministerios, con quienes abordó problemas vinculados con las áreas gubernativas.

En cuanto al interventor federal, doctor Luis María Rodríguez, continúa en Buenos Aires, realizando gestiones especialmente de índole económica, en favor de la provincia. Su regreso está previsto para mañana, en las últimas horas de la tarde.

Finalizará el seminario sobre aguas

Se cumplirá hoy la jornada final del Seminario de Administración de Cuencas Hidrográficas Interjurisdiccionales que sesionó en nuestra ciudad organizado por el Centro de Economía, Legislación y Administración del Agua (CELA) y el Proyecto Arg. 71/544 del Programa de las Naciones Unidas para el Desarrollo.

Las deliberaciones de hoy se iniciarán a las 8.30, en el subsuelo del Palacio Municipal y se seguirá con el análisis, por parte del panel de expositores, del tema "Organización, competencia y funciones de organismos en administración hídrica interjurisdiccional". Habrá ponencias del doctor Jesús Abad Hernando y del señor James F. Wright. Luego de una discusión general, se expondrá sobre "Solución de conflictos", con ponencias de los doctores P. Ram Reddy y Helmut Kulz y discusión. Desde las 11.15 se debatirán otros temas con ponencia por el doctor Dominique Alheritiere sobre "Facultad de las provincias para concertar tratados". A las 15 se hará la discusión general.

La sesión de clausura se llevará a cabo a partir de las 16.15.

Luego, a las 21, los participantes serán agasajados con una cena en el restaurante "Bodega del 900".

La CGT convocó a adjudicatarios del 1er. barrio

Los adjudicatarios del primer barrio de la C.G.T. que no hayan firmado los contratos o retirado las chequeras para integración del costo del terreno, fueron citados para que regularicen la situación. Deberán concurrir antes del 15 de este mes, caso contrario serán dados de baja.

Jorge Carlos Delaballe y Bernard Francois Marie Wyns titulares de la Sociedad Francesa L'Union y Alianza Francesa "Marc Blancpain".

Actos en el aniversario de la toma de la Bastilla

La colectividad francesa radicada en la provincia evocará el lunes el 186º aniversario de la toma de la Bastilla. Los actos son organizados por la Alianza Francesa 'Marc Blancpain" y la Sociedad Francesa L'Union.

Los titulares de ambas entidades, señores: Bernard Francois Marie Wyns y Jorge Carlos Delaballe, dieron a conocer en forma oficial el programa de ceremonias.

Hoy en el auditorium de Radio Nacional Mendoza, se proyectará el film "La espuma de los días", con argumento del novelista Boris Vian. La función se abrirá a las 18. Entrada libre.

El lunes a las 10 en la capilla de los Hermanos Maristas, el R.P. Chabanon oficiará una misa de acción de gracias. Posteriormente tributarán honras al general José de San Martín en la plaza homónima, con la colocación de una ofrenda floral al pie del monumento ecuestre. A las 12 cumplirán idéntica misión en la plaza "Francia" del barrio Bombal.

Recital de música francesa

Como corolario de la Fiesta Nacional Francesa, ofrecerán un recital de clarinete y piano, los profesores Atilio Leopoldo Cascone y Dora de Marinis. El concierto —música francesa— se hará desde las 19 en el Auditorium Casa Gilli. Los músicos interpretarán "Sonata" de C. Saint-Saens, "Première Rhapsodie", "Sonatine", A. Honegger; "Dúo Concertant", Darius Milhaud y "Sonata 1962" Francis Poulenc. La entrada es libre.

Destacada figura del foro local es el actual ministro de Justicia de la Nación

El doctor Ernesto Abelardo Corvalán Nanclares, flamante ministro de Justicia de la Nación, es una conocida figura del foro local. Nació en nuestra provincia el 30 de octubre de 1918. Hasta ayer se desempeñaba como ministro de la Suprema Corte de Justicia de la Nación, cargo para el que fue designado, por acuerdo del Senado nacional, el 6 de junio de 1973, pocos días después de haber asumido la primera magistratura del país el doctor Héctor J. Cámpora.

El abogado mendocino cursó sus estudios de derecho en la Universidad Nacional de Buenos Aires, donde obtuvo su título en marzo de 1943. Su tesis para el doctorado en la materia versó sobre el tema "El artículo 28º del Código Penal y la indemnización del daño causado por el delito".

El abogado mendocino

Entre 1944 y 1948, además de ejercer su profesión en forma particular, fue profesor de Legislación del Trabajo en el Instituto del Trabajo de la Universidad Nacional de Cuyo. En esa misma casa de altos estudios, fue profesor titular, por concurso, en Legislación del Trabajo en la Facultad de Ciencias Económicas. Este cargo lo desempeñó entre 1948 y 1955. Fue también profesor de la Escuela de Verano de la UNC.

Su constante actualización en temas jurídicos y su versación en la materia, lo llevaron a ser invitado por numerosos organismos provinciales y nacionales para escuchar sus disertaciones. También es autor de varios trabajos que fueron publicados en su oportunidad.

Figuran entre los cargos que desempeñó el doctor Corvalán Nanclares, la prosecretaría general de la UNC, en agosto de 1943; la secretaría general de la misma casa de estudios, que ocupó en forma interina, en agosto de 1944; la delegación de la UNC en el Congreso Nacional del Ahorro, en octubre de 1946; la vocalía de la secretaría de profesores de la UNC, en diciembre de 1946; la secretaría de la delegación Mendoza de la Liga Nacional de Abogados Pro-Reforma de la Constitución, en 1948; la asesoría letrada del Consejo del Departamento General de Irrigación, en 1950, etc.

Políticamente, la actuación del ministro de Justicia de la Nación, fue, también, muy vasta. Para el período 1952-1958, fue electo diputado provincial por el Partido Peronista; durante 1952 a 1953 ejerció la presidencia del bloque de diputados del Partido Peronista; para el período 1955 fue elegido presidente de la Cámara de Diputados de la Provincia.

Más tarde, en 1965, ocupó la presidencia constituyente del bloque peronista, como diputado constituyente.

Fue postulado por dos veces consecutivas para el cargo de gobernador de Mendoza, por el Partido Tres Banderas y, en 1966, por el Partido Peronista.

En los últimos años y antes de ser nombrado por el gobierno del doctor Cámpora, como ministro de la Suprema Corte de Justicia de la Nación, el doctor Corvalán Nanclares se consagró exclusivamente al ejercicio de su profesión de abogado en Mendoza.

El doctor Corvalán Nanclares está casado con la señora Raquel Guevara Palencia, de cuya unión nacieron cuatro hijos: Silvia Raquel, María Susana, Pedro Ricardo y Pablo Marcelo.

Movilización estudiantil en pro del medio boleto

Estudiantes de facultades y escuelas superiores realizaron en la víspera una movilización en pro de la obtención del boleto obrero - estudiantil. En ese sentido, se dijo, se elevarán notas al ministro de Cultura y Educación de la provincia, y al Director de Tránsito y Transporte. Representantes de esos alumnos concurrieron a la redacción de LOS ANDES. Dijeron representar a compañeros de Antropología Escolar, Comunicación Colectiva, Trabajo Social, Filosofía y Letras, Ciencias Políticas y Sociales, Escuela Superior de Teatro, Universidad Tecnológica Nacional y Arquitectura y Urbanismo.

Se solicita la intervención del ministro de Cultura y Educación para que gestione ante quien corresponda la implementación de un boleto obrero - estudiantil de $ 1, y un descuento del 50% en los boletos de media distancia. Se le pide además "la normalización de las facultades provinciales e institutos superiores en los términos de la Ley 20.654; el cese de las intervenciones policiales en dichos establecimientos". "También pedimos, dijeron los alumnos, que se acepte la renuncia del ministro Ivanissevich y de sus colaboradores".

Los representantes del centro de estudiantes de la Universidad Tecnológica piden "la reapertura inmediata del comedor universitario; la eliminación del tríptico y de los parciales; reconocimiento del centro de estudiantes, por parte de las autoridades de la Facultad; y normalización de la universidad dentro de los marcos de la ley universitaria. Apoyan también la gestión por el medio boleto".

Por su parte, alumnos de los institutos de la UNC, coinciden con el petitorio antes detallado. Insisten "en la necesidad de que se vuelvan a poner en vigencia los planes de estudio que se iniciaron el 25 de mayo de 1973; señalan que el gobierno educacional de Ivanissevich ha hecho descender el nivel académico de las facultades; expresan que debe finalizar la represión existente en la UNC con la presencia de policías de civil, alumnos policías y grupos parapoliciales; etc."

Los representantes estudiantiles hicieron por último un llamado a la movilización de todo el estudiantado de la provincia y Educación para que gestione ante quien corresponda la implementación de un boleto obrero - estudiantil de $ 1, y un descuento del 50% en los boletos de media distancia. Se le pide además "la normalización de las facultades provinciales e institutos superiores en los términos de la Ley 20.654; el cese de las intervenciones policiales en dichos establecimientos". "También pedimos, dijeron los alumnos, que se acepte la renuncia del ministro Ivanissevich y de sus colaboradores".

Los representantes del centro de estudiantes de la Universidad Tecnológica piden "la reapertura inmediata del comedor universitario; la eliminación del tríptico y de los parciales; reconocimiento del centro de estudiantes, por parte de las autoridades de la Facultad; y normalización de la universidad dentro de los marcos de la ley universitaria. Apoyan también la gestión por el medio boleto".

Por su parte, alumnos de los institutos de la UNC, coinciden con el petitorio antes detallado. Insisten "en la necesidad de que se vuelvan a poner en vigencia los planes de estudio que se iniciaron el 25 de mayo de 1973; señalan que el gobierno educacional de Ivanissevich ha hecho descender el nivel académico de las facultades; expresan que debe finalizar la represión existente en la UNC con la presencia de policías de civil, alumnos policías y grupos parapoliciales; etc."

Los representantes estudiantiles hicieron por último un llamado a la movilización de todo el estudiantado de la provincia y

Miembros de las dos entidades dialogan con directivos de este diario.

Dirigentes empresarios de la CGE y UCIM en LOS ANDES

Directivos de la Federación Económica de Mendoza y de la Unión Comercial e Industrial efectuaron una visita de cortesía a LOS ANDES. Fueron recibidos por miembros del directorio de este diario y "El Andino".

Presidió la delegación de la Federación Económica su titular, señor Antonio Lo Bello y la integraron además, su vicepresidente, señor Alfredo Pérez Alvarez y los miembros de comisión directiva, doctor Juan Puerta, señor Pedro Pérez Espín, señor Pedro Gurrea, señor Rafael Gaviola y el señor José Millán, en tanto que la comitiva de la Unión Comercial e Industrial la encabezó su presidente, señor Jorge Aregall Alvarez, a quien acompañaba el vicepresidente, señor Julio César Bac.

Los directivos empresarios fueron recibidos por los miembros del directorio, señores Jorge Correa, Juan Carlos Schiappa de Azevedo y Francisco Díaz Telli, originándose un intercambio de opiniones sobre distintos temas de actualidad.

El señor Lo Bello expresó en la oportunidad, en nombre de las dos entidades, que habían querido concurrir en forma conjunta a saludar al decano de la prensa de Cuyo y señalar la unidad del empresariado mendocino, en un común denominador de inquietudes, frente al momento crucial que vive el país y al que es menester impulsar —dijo— por la senda del progreso, la concordia y la pacificación en bien de todos".

Añadió que "la unidad del empresariado está consolidada y aspiramos a que nuestras inquietudes sean conocidas por todos, a fin de que se pueda observar de cerca —subrayó— cuáles son los problemas que vivimos, que nos agobian y que deseamos superar en beneficio general".

Se extendió después en diversas consideraciones acerca del problema económico actual, de las que participaron otros miembros de la delegación, y manifestó más adelante que, "el empresariado desea poner su cuota de sacrificio junto a los sectores laborales para salvar al país y promover la evolución de la comunidad, en un clima de respeto y responsabilidad".

Asumió el decano de Ciencias Médicas

El doctor Edgardo Bernal asumió ayer como decano de la Facultad de Ciencias Médicas de la Universidad Nacional de Cuyo. Fue puesto en funciones por el rector interventor, profesor Otto Herber Burgos, en el transcurso de una ceremonia que contó con la presencia de decanos de otras facultades.

El doctor Bernal, quien venía ejerciendo como vicedecano de la facultad, ocupa el cargo dejado por la renuncia del ex titular, doctor Mario Pisani, quien regresará a la Capital Federal.

En la ceremonia de asunción, el profesor Burgos resaltó las cualidades morales e intelectuales del doctor Bernal, destacando además su trayectoria como profesional y docente de la facultad. Tanto el funcionario saliente como el entrante agradecieron la designación de que habían sido objeto, y manifestaron estar consustanciados con la línea universitaria que impuso en la universidad su rector interventor.

Asistieron los decanos de las facultades de Ingeniería de Petróleo, ingeniero Enrique Destéfanis; de Ciencias Agrarias, ingeniero Luis Mario Premat; doctor Alejandro Rey Tuleda, y el secretario académico del rectorado, doctor Lucero.

El doctor Bernal, además de sus actividades como vicedecano, es titular de la cátedra de Urología de la Escuela de Medicina, a la que fue reincorporado como jefe de trabajos prácticos en mayo de 1973, luego de haber sido dejado cesante en 1955, cuando la caída del gobierno de Perón.

Asimismo, dentro de su actividad como hombre público, se recuerda su paso como funcionario del gobierno provincial, cuando en 1974, durante la gobernación de Alberto Martínez Baca, ocupó el Ministerio

Acto en el que tomó posisión el doctor Edgardo Bernal.

Actividad educacional

Remplazos en escuelas secundarias

Se ofrecerán remplazos en las siguientes escuelas:

—De Comercio "Ricardo Videla", el lunes a las 9, tres horas de Contabilidad de 1er. año; tres horas de Derecho Usual, de 4º año, y seis horas de Historia de 2º año.

—B.M. - "María Elena Champeau", el lunes a las 10, cuatro horas de Botánica y dos horas de Zoología.

Escuela BM-Nº 1"Fray Luis Beltrán". — Los exámenes para completar el curso en esta escuela, comenzarán el lunes a las 8. Las interesadas deben confirmar los horarios.

ENET. Nº 1 "Pablo Nogués". — En esta escuela se ha llamado a concurso de trámite abierto, para el lunes a las 10, para cubrir 4 horas de Estática y Resistencia de Materiales.

Escuela Nacional 123 "Periodistas Argentinos". — La comisión cooperadora de esta escuela de Perdriel, Luján, quedó constituida así: presidente, Martín Ortiz; vicepresidente, José D. Zuquí; secretario, Angel Ramponi; prosecretario, Félix Frigolé; tesorero, José Abraham; protesorero, Marcos S. Gordillo; asesores, Marcela C. de Calle, Silvia P. de Furtado, Eladio Quinteros y Juan G. Boggia.

Pago de haberes a maestros nacionales

Supervisión Seccional de Escuelas Nacionales comunicó que han sido transferidos los fondos correspondientes a los haberes del personal titular, por el mes de junio.

Las escuelas del Gran Mendoza podrán retirar las planillas el lunes a partir de las 9.30.

Liceo Agrícola "Domingo F. Sarmiento". — Para el sábado próximo a las 16, en el salón de actos del colegio Don Bosco, de Salta 1690, se postergó la reunión para dejar constituido el Centro de Egresados.

Escuela de Comercio "Ricardo Videla". — Los alumnos que adeudan materias complementarias de 4º y 5º años rendirán el miércoles Estenografía, de 5º año, y Mercecología, de 4º; el jueves, Geografía de 5º, y el viernes, Inglés de ambos cursos.

Consulares

Consulado de España. — Se ausentó de la provincia, en uso de su licencia reglamentaria, el cónsul de España, doctor Ricardo Peidró Conde. En tanto dure su vacación, quedará a cargo de la representación el canciller, señor Juan Marín González.

Pensiones que ha otorgado la Nación

Fueron acordadas 16 pensiones, en cumplimiento de lo preceptuado por la ley nacional 20.890. Las asignaciones de éstas estuvieron a cargo del senador nacional, señor Pedro Cámpora, quien las distribuyó entre familias de escasos recursos.

Se consigna que la selección de los beneficios, fue realizada por la Subsecretaría de Promoción Social y Vivienda de la Provincia.

Las personas que recibirán las pensiones son las siguientes: Felisa Slaniz de Arce, Cecilia Lorenza Barboza, Pedro Pablo Carrión, Antonio Carlos Lorenzo Díaz Medina, Margarita Kadie de Carrera, Rosa Montañez, Vicenta Narvaez, Fructuoso Noguera, Paula Olguín, Saturnina Flora Olguín, Pablo Palacio, Sebastián Julián Pérez, Carlos Sanchez, José Luis Sosa y Adelia Vega de Valdez.

Simposio de Medicina Interna

Desde el 29 al 31 de octubre se realizará en el Palacio Municipal, el "6º Simposio de Medicina Interna" organizado por el Capítulo Argentino de la Sociedad Internacional para el Progreso de la Medicina Interna. Los temas a tratar son: Diabetes y Antibióticos y Cardiotáticos.

Se pueden obtener mayores informaciones en la secretaría de la entidad, Patricias Mendocinas 771 de nuestra ciudad.

El 16 tendrán una cena los tintoreros

La Corporación de Tintorerías de Mendoza auspicia la reunión de camaradería que ha denominado "Cena de la Amistad". Tendrá lugar el 16 de este mes a las 20.30 en los salones del Club Mendoza de Regatas, en el parque General San Martín, anticipándose que asistirán directivos y socios de la entidad y empresarios tintoreros de las distintas zonas de la provincia. Las tarjetas podrán reservarse hasta el 10 de este mes en la sede de la Corporación, calle Patricias Mendocinas 1167, 4º piso, de 15.30 a

La intervención fijó precios máximos para 22 productos

La Subsecretaría de Industria, Comercio y Minería de la Intervención Federal, dictó una resolución mediante la cual se establecieron precios máximos para 22 artículos de consumos y servicios de consumo masivo. Estos son los valores establecidos para cada uno de los productos:

Aceites comestibles

a) Aceite de girasol envasado: a) En botella de 1½ litro envase $ 10,60; b) en envases de un litro neto, $ 7,90; c) En envases de 2 litros neto, $ 14,90; d) En envases de 4 litros neto, $ 33,04; e) En envases de 5 litros neto, $ 41,30.

Bebidas

Alcohólicas

1) Vino común de mesa, en botellas denominadas "de litro", rosados, blancos, tintos, finos y abocados: $ 8,00.

2) Vino denominado "Turista" en botellas de 700 c.c. $ 12,00.

No alcohólicas

1) Gaseosas de todo tipo. a) Locales minoristas: I) Tamaño chico, $ 1,90; II) Tamaño mediano, $ 2,30; III) Tamaño litro, $ 5,90.

b) Pizzerías y/o similares de expendio sin laudo (las gaseosas de todo tipo deberán expenderse servidas en vaso o botella de un solo uso): I) Botella chica, mostrador, $ 3,40 y delivery $ 3,80; II) botella mediana, $ 4,10 y $ 4,60.

c) Restaurantes, bares y confiterías de expendio con laudo: I) Botella chica, $ 3,70 y 4,70; II) botella mediana, $ 4,60 y $ 5,60.

d) Tribunas de estadios deportivos (las gaseosas de todo tipo deberán expenderse servidas en vaso o cañita de un solo uso) al público, $ 4,50.

Los precios de las gaseosas servidas en vaso, deberán ser proporcionales, de acuerdo al contenido, a los de la botella mediana, según el tipo de negocio que corresponda.

2) Soda. a) Sifones de un litro, mostrador $ 1,50 y domicilio, $ 1,70.

Infusión y similares

1) Yerba mate. a) Con palo: Paquete de 250 grs. $ 6; Paquete de 500 grs. $ 11 y paquete de 1 kg. $ 21. b) Sin palo: Paquete de 250 grs. $ 7; Paquete de 500 grs. $ 13 y paquete de 1 kg. $ 24,50.

Carnes frescas

1) Pescado

Precio por Kg., mostrador y domicilio: a) Filet de merluza grueso estirado, $ 20,50 y $ 22,50; b) Filet de merluza en paquetes, $ 21,50 y 23,50.

2) Pollo y gallina

a) Pollo vivo, el Kg. $ 20,30; b) Pollo eviscerado (sin patas ni cabeza), $ 29,80; c) Pollo eviscerado total tipo Gourmet (sin patas ni cabeza ni cogote ni menudos), $ 32,20; d) Pollo trozado en las mismas condiciones que el anterior, $ 32,20; e) Gallina eviscerada (sin patas ni cabeza), $ 24,80.

3) Vacunas

a) En gancho, puesta en local del minorista: I) Carne de novillo o vaquillona, $ 18,30 el Kg.; II) Carne de vaca $ 16,00 el Kg.

b) Al público. Precio por Kg. de novillo y vca: Grasa, $ 1,70 y $ 1,70; Huso, $ 1,70 y $ 1,70; Carnes comunes económicas (cogote, falda y punta estomaguillo), $ 7,00 y $ 7,00; Osobuco, $ 10,00 y $ 11,00. Otras carnes comunes sin hueso (azotillo, pecho y aguja) $ 18,50 y 15,50; Carnaza común de primera, $ 21,50 y 19,00; Asos (entraña de pecho, cosas, punta de vacío, carnaza de pecho, punta de espalda, bacío, costillas arqueadas entraña, matambre), $ 24,00 $ 20,00; Carnaza de lomo descarne de costeletas dea.), $ 28,50 y 24,50; Marotí $ 28,50 y $ 24,50; Costel de 1ra. (anchas y angos hasta la 8va. costilla), 30 y 27,50; Paleta y palomita de paleta, $ 35,00 y $ 30 Carnaza de cola, $ 35,00 30,00; Carnes de segunda (bola de lomo y nalga). $ 30 y $ 30,00; Carnes de primera (peceto, palomita, cuadril y punta de pierna), $ 42,00 y $ 36,00; Filet o lomo, $ 48,00 y $ 42,00.

Cereales y harinas

1) Arroz

a) Arroz grano largo fino, variedad Blue Bonnet "00000", en paquetes o cajas, el kg., pesos 11,80; b) arroz Carolina simple "00000", en paquete o cajas, el kg., $ 10,60; en bolsas de más de 10 kg., para su venta suelto al público, el kg., pesos 9,60.

2) Harina de trigo

a) Tipo "000" de trigo en paquetes, $ 2,50; b) leudante, en paquetes, $ 3,35.

Fideos y pastas

1) Fideos de harina de trigo tipo "000", a) en envases de 400 grs. c|u., $ 3,00; b) en envases de 1 kg. c|u., $ 7,10; c) en envases de 5 ó 10 kg., el kg. a razón de 6,30.

2) Fideos semolados: a) en envases de 400 grs., c|u., $ 4,00; b) en envases de 1 kg. c|u., pesos 7,20; c) en envases de 5 ó 10 kgs., el kg. a razón de $ 6,30.

3) Fideos puros de sémola: a) en envases de 400 grs. c|u., $ 4,20; b) envases de 1 kg. c|u., $ 7,60; c) en envases de 5 ó 10 kgs. el kg. a razón de pesos 6,80.

4) Fideos especiales semolados y|o de sémola: a) en estuche/celofán de 400 grs., c|u., $ 3,80. Comprende las siguientes especialidades: Cabello de Angel, Cintas Argentinas, Nidos, fideos con semolín y leche, variedades laminadas tipo casero y variedades en estuche.

5) Canelones, lasagnas y fusillis: a) en estuche/celofán de 400 grs., c|u., $ 5,90.

6) Fideos con huevo y|o verdura y|u hortaliza: a) estuche celofán de 400 grs., c|u. $ 5,90.

Lácteos y similares

Embotellada y en sachet: 1) Leche fluída de origen extraprovincial, a) Usina a repartidor y/o distribuidor, $ 4,14 y $ 4,52; b) Usina a público, $ 4,60 y $ 4,60; c) Transportista a minorista, puesta en local de venta, $ 4,74 y $ 5,14; d) Minorista al público, en local de venta, $ 5,20 y 5,60; e) Al público en domicilio, con transporte en vehículo común, $ 5,70 y $ 6,10; f) Al público en domicilio, con transporte en vehículo acondicionado con material aislante para conservación temperatura, $ 5,80 y $ 6,20

En zonas ubicadas entre 35 y 75 kms. de la planta procesadora podrá adicionarse hasta treinta y cinco centavos ($ 0,35) por litro. En zonas ubicadas a más de 75 kms. de la planta procesadora-envasadora podrá adicionarse hasta cuarenta y cinco centavos ($ 0,45) por litro.

2) Leche fluída origen tambo Mendoza, sin envase y embotellada, a) Al repartidor, $ 5,10 y $ 5,44; b) Al público en tambo, $ 6,10 y $ 6,50; c) Al público a domicilio, $ 6,70 y $ 7,00.

5) Manteca, precio por Kg. a) Calidad extra, envasada en panes de 200 gramos, $ 82,00; b) Calidad primera, panes de 200 gramos, $ 73,00; c) Calidad segunda, panes de 200 gramos, $ 60,00 y $ 65,00.

6) Quesos, a) Tipo cuartirolo, $ 46,00; b) Tipo Mar del Plata, $ 61,00; c) Tipo Sbrinz y Sardo, común, $ 71,00.

Pan y productos de horno

1) Pan

1) Pan (al público por kg. a) económico una pieza (1.000 grs.) $ 4,20; b) Económico de dos piezas (500 grs. c/u.) $ 4,80; c) De diez a quince piezas en el kg. 6,40.

Los comerciantes que expendan pan al público deberán mantener existencias de pan de las categorías a) o b). En su defecto deberán vender pan de superior calidad al precio correspondiente a la categoría a).

Otros productos alimenticios

1) Azúcar

Las cifras expresan: refinado, 1ra. calidad; común tipo "A"; 2da. calidad común tipo "B".

a) Sobre vagón Mendoza a fraccionadores, mayoristas, industriales o cualquier otro comprador al por mayor en bolsas de 50 kg.: $ 13,55; $ 13,05 y $ 12,55; b) Mayorista a minorista, en bolsas de 50 kg.: $ 14,10; $ 13,58; $ 13,06; c) Fraccionada a mayoristas o supermercados puesta en local del comprador, en paquetes de 1 kg.: $ 15,85 ; $ 15,35 y $ 14,85; d) De mayorista a minorista, puesta en local del comprador, en paquetes de 1 kg.: $ 16,15; $ 15,65 y $ 15,15; e) Al público, en paquetes de 1 kg.: $ 17,05; $ 16,55 y $ 16.05.

2) Huevos

a) Castaño y blanco chico (de hasta 45 grs. c|u.): $ 19,00; b) Castaño y blanco mediano (de 46 a 53 grs. c|u.) $ 20,00; c) Castaño y blanco grande (de más de 54 grs.) $ 21.00.

Se admitirá un recargo sobre el precio de venta al público de hasta $ 1,00 por docena cuando el producto se expenda en cajitas de plástico y|o cartón.

Combustibles

1) Gas licuado en garrafas

Precios dentro de un radio de 65 kms. de la ciudad de Mendoza, garrafas de 10, 12 y 15 kgs. A mayorista entrega en planta y/o local $ 40,60; 46,70 y $ 60.90. A minorista entrega en su local: $ 46,90; $ 56,30 y $ 70,30. Al público en local minorista: $ 51,70; $ 61,95 y 77,50. Al público en domicilio: $ 55; 65,90 y $ 82,50.

b) Precios dentro de un radio mayor de 65 kms. y menor de 150 kms. de la ciudad de Mendoza:

A mayorista entregado en planta y/o local $ 42,90; pesos 51,48 y 64,35. A minorista entregado en su local: $ 49,20; $ 59,04 y $ 73,80. Al público en local minorista: $ 54; pesos 64,80 y $ 81. Al público en domicilio $ 57,30; $ 68,80 y 88,.

c) Precios dentro de un radio mayor de 150 kms. y menor de 300 kms. de la ciudad de Mendoza.

A mayorista entregado en planta y/o local: $ 45,60; pesos 54,72 y 68,40. A minorista entrega en su local: $ 51,80; $ 62,16 y $ 77,70. Al público en local minorista: $ 56,60; pesos 67,90 y $ 84,90. Al público en domicilio: $ 59,90; $ 71,90 y $ 89,80.

d) Precios a distancias superiores a 300 kms. de la ciudad de Mendoza:

A mayorista entregado en planta y/o local: $ 48,50; pesos 58,20 y $ 72,75. A minorista entregado en su local: pesos 54,80; $ 65,76 y $ 82,20. Al público en local minorista: $ 59,60; $ 71,50 y $ 89,40. Al público en domicilio: $ 62,90; $ 75,50 y $ 94,40.

e) En microgarrafas (en envases de hasta 5 kgs.). Precio por kg. al minorista y al público en mostrador: I) Zona a) anterior $ 5,70 y $ 6,50. II) zona b) anterior $ 5,90 y pesos 6,70; III) zona c) anterior $ 6,20 y $ 7,00; IV) zona d) anterior $ 6,50 y $ 7,30.

Especialidades farmacéuticas

Debe consultarse la lista de precios para cada producto en particular.

Otros productos

1) Cigarrillos

Precio marcado en cada envase.

Durante la reunión que se realizó en el salón de acuerdos del segundo piso de la Casa de Gobierno.

Con dirigentes de ATE se reunió el titular del Ministerio de Hacienda

El contador Lorenzo César, ministro de Hacienda, recibió en su despacho, ayer, a las 12,30 a miembros de la comisión directiva de la Asociación de Trabajadores del Estado.

Los gremialistas, encabezados por el secretario general de ATE, señor Roberto Bruno Miranda, entregaron al contador César un petitorio de cuatro puntos.

En el documento se expone: solicitar la efectivización por planilla presupuestaria de los nombramientos de los trabajadores jornalizados y contratados, para cumplimentar el artículo 9 del decreto ley 560|73, conforme a las instrucciones que han sido impartidas al respecto; solicitar la aplicación por decreto de las subrogancias a fin de dejar concluida la aplicación del estatuto escalafón; sobre la junta de reclamos se pide que por intermedio del Ministerio de Hacienda el Poder Ejecutivo se expida según el acta acuerdo firmada entre los gremios estatales y el gobierno de la Provincia; con respecto a la gerencia del casino de Mendoza, se solicitó la inmediata designación de su titular y acerca del descuento gremial se pidió que el Ministrio de Hacienda investigue las anomalías registradas en los bonos de haberes en los que se anotan descuentos en el concepto Nº 21 (cuota gremial) de alarmantes montos que perjudican a los afiliados y por ende al accionar de la entidad gremial.

El contador César se comprometió a estudiar, juntamente con sus colaboradores inmediatos, las soluciones a los problemas planteados.

Con el ministro de Economía

En conferencia de prensa, el secretario general de ATE, señor Roberto Bruno Miranda anunció, asimismo, gestiones realizadas ante el ministro de Economía, doctor Roberto Mosso Furlotti. Se le solicitó, dijo, la regularización de los pagos al personal ocntratado de la Dirección de Bosques, al que se le adeuda la retroactividad del aumento de $ 400, los haberes de junio y el anticipo de $ 500. Además, agregó, se le pidió fecha para el pago de la parte proporcional del aguinaldo y que se haga efectiva la entrega de ropa de trabajo a los empleados que cumplen tareas de vigilancia e información. En cuanto al personal contratado de la Dirección Provincial de Turismo, se gestionó el pago de los cinco meses que se le adeudan y que se le renueven los contratos.

Estatales: audiencia con el ministro de Trabajo

Ayer por la mañana se reinició la reunión de secretarios generales de gremios estatales, en el local de la CGT, suspendida el jueves para tratar el problema salarial de esta rama de la actividad. Aproximadamente a las 9, se encontraban estudiando el asunto, los dirigentes de la Asociación Trabajadores de la Sanidad Argentina; Federación Provincial de Sindicatos Municipales; Asociación Gremial de Irrigación; Sindicato del Personal del Matadero Frigorífico Mendoza; Asociación Trabajadores del Estado; Unión Personal Civil de la Nación; Asociación Empleados de Juego del Casino de Mendoza; Sindicato Vialidad Provincial; Sindicato Obreros y Empleados del Ministerio de Educación; Sindicato de Artes Gráficas, rama estatal y el Sindicato Obreros y Empleados de Micros y Omnibus de Mendoza.

Se informó en esa central obrera, que se habían reunido el 10 y lo hacían nuevamente hoy ya con noticias más concretas. Dijeron que se tenía la información exacta de que en Buenos Aires el jueves los dirigentes nacionales de la entidad que representa al personal civil de la Nación; el Sindicato de Trabajadores Municipales de la República Argentina y la Asociación Trabajadores del Estado, habían mantenido una reunión en conjunto y solicitado para la tarde de ayer, una audiencia con el ministro de Trabajo.

Agregaron que en esa oportunidad se conversaría sobre el problema salarial de los trabajadores estatales y que las conducciones nacionales han convocado a los dirigentes del secretariado nacional. En este caso, el representante de la federación de los municipales, viajará para estar en una reunión que se realizará el lunes a las 15 en la Capital Federal, donde se impartirán las directivas de acuerdo con el resultado de la audiencia con el ministro.

Precisamente, esta reunión con el titular de trabajo, era para clarificar la situación de los estatales y de acuerdo con lo que se resuelva, en lo que respecta a Mendoza se podrán tener elementos de juicio para elaborar las nuevas escalas de sueldo de dicha rama. Por ahora, hay un compás de espera, hasta el martes a las 17. Los dirigentes mendocinos con los que conversamos en la CGT, opinan que "los trabajadores estatales de la Provincia deben tener confianza y estar a la espera del resultado de las gestiones que ellos efectúan".

Marcado descenso de la temperatura hubo ayer

Las Cuevas registró 18º bajo cero

La masa de aire frío que invadió en la vispera todo el territorio provincial, produjo un marcado descenso en la temperatura. En esta ciudad y departamentos aledaños el cielo se mantuvo totalmente cubierto y por momentos algunas zonas fueron abarcadas por una tenue llovizna. También se registró una leve precipitación de nieve en El Plumerillo, donde la temperatura mínima descendió a los 4 grados.

Mientras el Gran Mendoza presentaba cielo cubierto, en la villa fronteriza de Las Cuevas se vivió un día de sol radiante. Sin embargo los pobladores de esa localidad debieron soportar una jornada en extremo fría. A las 8, aproximadamente, se anotó la mínima de ayer: 18º bajo cero. La temperatura se mantuvo durante todo el día cercana a los 10º bajo cero, y a las 18.30, de ayer era de -14º. La ruta internacional está despejada hasta el túnel, pero este paso permaneció cerrado en la vispera al no estar habilitado el camino en el sector chileno.

También Cristo Redentor soportó temperaturas extremas: 17º bajo cero. En esa zona la mínima del jueves último fue de -14º. En Puente del Inca la marca mínima de ayer fue de 6º bajo cero; Uspallata y Malargüe, -4º; San Martín, 4º; La Paz, 5º; San Carlos y San Rafael, 1º; y en General Alvear, 3º. Hubo precipitación nivea, aunque escasa, en Puente del Inca, San Rafael y General Alvear.

En Potrerillos llovió en la noche del jueves por lo que, a raiz del intenso frío de ayer, las rutas en esa zona amanecieron cubiertas por una capa de hielo que hizo difícil el tránsito de los vehículos. En Vallecitos estaba escarchillando en la tarde de ayer, sin embargo todos los caminos de la localidad estaban transitables.

En el Sur

MALARGÜE. — Con la presencia del sol, registrado en horas de la tarde de ayer, se espera habrá de cesar el intenso temporal de nieve que desde hace varios días venía registrándose con intensas nevadas en la zona cordillerana.

El cielo comenzó a descubrirse al promediar la tarde, mientras la temperatura se mantenía muy fría estimándose que durante la noche, se habría de registrar una de las heladas más fuertes de la temporada, calculándose que esta podría alcanzar hasta los 15 grados bajo cero.

El estado de los caminos ha mejorado sensiblemente, y de acuerdo a lo informado por Vialidad Nacional, la ruta nacional 40 sur, se encuentra transitable con precaución desde El Sosneado hasta el límite con Neuquén. En algunos tramos deben extremarse las medidas de precaución, especialmente en el Chihuido y Ranquil norte, debido a la acumulación de nieve y las bajas temperaturas que hacen se produzca hielo en extremo resbaladizo. Equipos y maquinarias han estado trabajando en forma inmediata despojando las rutas, que en algunos sectores, registran una acumulación de hasta 30 centrímetros y se mantienen maquinarias y personal para actuar de inmediato ante cualquier imprevisto.

Por su parte, Vialidad Provincial, señaló que se mantiene intransitable el camino del Pehuenche, habiéndose logrado despejar de nieve el sector comprendido entre Bardas Blancas y Las Loicas. Saliendo de Poti-Malel se había registrado una acumulación de 1 metro, 15 centímetros de nieve.

En Los Molles existe una acumulación de dos metros de nieve, encontrándose el camino cubierto desde la ruta 40 hacia arriba. Una máquina topadora ha comenzado a trabajar, despejando el camino hacia Los Molles, mientras que otra motoniveladora lo hace desde la ruta 40, esperándose que puedan llegar a juntarse hoy o mañana, dado que en algunos bordones hay más de tres metros de nieve.

El camino a la Escondida está transitable con precaución, como así también el de Las Juntas, mientras que está cerrado por la nieve la ruta a la Valenciana.

Evidentemente que la zona más afectada por la nevada ha sido el Valle de los Molles, cuyo camino había quedado completamente borrado por la nieve y que se espera pueda quedar abierto para el domingo. Por su parte, la ruta que une Malargüe y San Rafael, especialmente en el tramo entre Cohiueco y El Chacay, donde se había acumulado nieve, ha sido debidamente limpiado por equipos de Vialidad Nacional, siendo el tránsito normal en todo el trayecto.

Emitieron una declaración en desagravio las "62"

Las "62 Organizaciones Peronistas" (delegación Mendoza) dieron a conocer anoche un comunicado que transcribimos textualmente:

"Visto y analizado: Los ataques solapados o encubiertos al Movimiento Obrero Organizado, perpetrado por individuos o grupos sin inserción ni representatividad en las estructuras del Movimiento Nacional Justicialista, los que constan fehacientemente en la abundante documentación obrante, y:

Considerando: Que ha sido lamentable comprobar que quienes tenían en las difíciles circunstancias por las que ha atravesado la Nación y el Movimiento la obligación de actuar "con prudencia y sabiduría" —como lo quería Perón— se dejaron arrastrar por los eternos pescadores de río revuelto.

"Que las insignificantes voces que se alzaron contra el Movimiento Obrero pusieron en evidencia el desconocimiento de la doctrina peronista y la falta absoluta de sensibilidad popular de aquellos de quienes provinieron, al demostrar la firme defensa que la clase trabajadora —columna vertebral del peronismo— hiciera de una de nuestras tres irrenunciables banderas: la justicia social.

"Que es evidente que del análisis de las personas, sectores y grupúsculos que agraviaron al Movimiento Obrero surge un común denominador: el oportunismo especulador del que hicieron siempre gala apresurados y retardatarios ante cada coyuntura del proceso histórico del Movimiento Peronista, que con la miopía de subalternos intereses personales o de círculo, antepusieron siempre sus mesquindades al apotegma que dice que nadie podrá realizarse en un Movimiento que no se realiza;

"Que en la vocinglería aparatosa y hueca de quienes despreciaron en las actuales circunstancias al pueblo trabajador argentino coincidieron: los que puestos a dedo pretenden ejercer conducción partidaria siendo que no representan más que a sí mismos; los que desobedecieron a Perón pretextando tener pantalones largos; los que impulsaron el proyecto de la "tendencia antiperonista", pretendiendo desvirtuar su esencia ideológica y doctrinaria; los "nacionalistas" que se dicen peronistas sólo cuando les conviene; los que fueron candidatos y militantes activos de partiditos neoperonistas; los que fueron conservadores hasta ayer, con ficha de afiliación y todo; los que estuvieron durante los años de clandestinidad y persecución del peronismo debajo de la cama; los funcionarios que dicen haber llegado a importantes cargos de gobierno por "mérito propio" demostrando que el único "mérito" que tienen es ser traidores al peronismo que allí los puso; los que hacen alardes de haber pertenecido a una "resistencia" en la que nunca estuvieron; los que se golpean el pecho declarando una ortodoxia que nunca profesaron; los que forman mesas de trabajo y nunca trabajaron, ni trabajan, ni trabajarán; los que dicen representar unidades básicas que no tienen bases; etc., etc....

Intelectuales

"Que asimismo es de hacer notar los pasos que vienen dando algunos "jóvenes intelectuales" —que dicen ser peronistas— hijos de los comandos civiles y de la oligarquía patronal del 55, que descubrieron a Perón a través del marxismo y los "blue-jeans" yanquis, empeñados en superar el gorilismo de sus mayores desde funciones de gobierno o desde cenáculos para iniciados.

"Que llama poderosamente la atención la coincidencia total que existe entre los ataques que estos aprendices de brujo lanzan contra el Movimiento Obrero y sus dirigentes y aquellos que realiza la tendencia, tratando de burócratas y sinarcas a los gremialistas, siendo que los únicos burócratas y sinarcas son ellos, que se aferran desesperadamente a los cargos oficiales pues constituyen su única posibilidad de vigencia y cuyos apellidos misteriosamente son los mismos que ostentan los jerarcas de las internacionales del oro y las finanzas.

"Que por último les ha respondido terminantemente a todos y cada uno de ellos la excelentísima señora presidente de la Nación, Da. María Estela Martínez de Perón, cuando expresamente ordenó a sus ministros dar solución a los justos reclamos planteados por la Confederación General del Trabajo y las 62 Organizaciones gremiales peronistas, enmarcado su accionar en la afirmación de la lealtad a la memoria y la doctrina del general Perón quien afirmó que la Ley 14.250 de Convenciones Colectivas de Trabajo era la conquista del siglo para los trabajadores argentinos y un ejemplo para el mundo.

Decisión

"Por todo ello, los secretarios generales y delegados de sindicatos adheridos a las 62 Organizaciones gremiales peronistas, regional Mendoza por decisión unánime resuelve:

"1º — Hacer público acto de desagravio a la Confederación General del Trabajo, a sus sindicatos adheridos, a las 62 Organizaciones gremiales, peronistas y a los trabajadores en general, por las ofensas inferidas por aquellos que diciéndose justicialistas no tienen sensibilidad ni actitud de tales.

"2º — Declarar personas no gratas para la clase trabajadora a todos y cada uno de quienes mediantes comunicados, declaraciones, actitudes o cualquier otro procedimiento, desembozado o encubierto, han pretendido desconocer al movimiento obrero argentino, como realidad nacional y peronista y como rama gremial y columna vertebral del movimiento nacional justicialista, traicionando así el pensamiento y la memoria de Perón.

"3º — Reiterar el reconocimiento del movimiento obrero peronista a la compañera Isabel Perón por la solución dada a los trabajadores, ratificando igualmente el acatamiento a su conducción como presidente de la Nación y jefe del Movimiento Nacional Justicialista.

"4º — Colocar este plenario bajo la sublime advocación de Juan Perón y Eva Perón rindiendo un minuto de silencio a su sagrada memoria y por su eterno descanso en el cielo y su inmortal vigencia en la tierra, juramentándose este plenario en seguir con fe inamovible e irrenunciable el apostolado que nos impone la doctrina nacional justicialista, sus principios, postulados y superiores objetivos revolucionarios.

"5º) Reiterar la disposición del movimiento obrero argentino y peronista, como columna vertebral de la comunidad organizada, a contribuir junto a los demás sectores del país, a llevar adelante el proceso de cambio de estructuras revolucionario, humanista y cristiano en paz, para todos los argentinos, desde el plano de la participación del movimiento obrero organizado en las decisiones estratégicas y la aplicación táctica de las grandes políticas nacionales.

"6º) Otorgar un caluroso y fraternal voto de aplauso y felicitación al comité central confederal, consejo directivo, secretariados de la C.G.T. nacional y regional Mendoza, como asimismo a las ejecutivas de las 62 Organizaciones gremiales peronistas nacional y regional Mendoza, por la firmeza, prudencia y sabiduría, con que han llevado a un nuevo éxito a la clase trabajadora, habiendo reafirmado y fortalecido el concepto de que en el contexto de la doctrina justicialista es posible arribar a todas soluciones.

"7º) Comunicar la presente resolución a la C.G.T. nacional y regional y "62 Organizaciones" gremiales peronistas en el orden nacional y al movimiento nacional Justicialista".

Estudiantes de la escuela de Comercio Martín Zapata, acompañados por sus padres, durante la visita a este diario.

En escuela de la UNC reclaman plan de 5 años

Un nutrido grupo de estudiantes de la Escuela de Comercio "Martín Zapata", varios de ellos acompañados por sus padres, visitaron este diario para dar cuenta de las dificultades que les ocasiona la implantación del 6º año de estudio, para la obtención del título de perito mercantil.

Manifestaron que durante los años 1973 y 1974 se estableció con éxito, según lo expresaron, el plan de cinco años a los que se añadió un cursillo en el que se dictaron las materias esenciales. Quienes no aprobaron el cursillo debían cursar el 6º año. En esas condiciones, dijeron, hay solamente 12 alumnos de un total de 270 que componen las nueve divisiones de 5º año, todos los demás aprobaron esas materias esenciales y pudieron ingresar, sin problemas, a la facultad.

Por su parte, los padres estimaron innecesario el agregado de un año más cuando todas las demás escuelas secundarias lo son de cinco años. De retornar al sistema de los dos ciclos anteriores se evitará al Estado la erogación de sueldos para los profesores y la pérdida de un año de estudio en la universidad o de trabajo de los egresados en la actividad privada. También destacaron los gastos que ocasiona el tener que cursar un año más de estudio, lo cual puede ser evitado sin ningún inconveniente, expresaron, reimplantando el sistema aplicado en 1973 y 1974.

En ese sentido los padres han efectuado gestiones ante la dirección del establecimiento, la Dirección de Enseñanza Media de la Universidad, y recientemente ante el Rector, profesor Otto Burgos. Este último, dijeron los padres, los ha citado para el miércoles próximo para volver a considerar el problema. Mientras tanto requerirá los antecedentes necesarios para adoptar una decisión.

Finalmente los padres insistieron en que una resolución favorable debe ser adoptada de inmediato a fin de posibilitar que el cursillo sea dictado en lo que resta del año.

Entidades de bien público

Club de Leones de Gral. Gutiérrez. — La entidad realizará hoy su reunión plenaria especial con damas, en cuyo transcurso se realizará el cambio de autoridades para el período 1975-76, encabezadas por el señor Leon Felipe N. Nanfra. Tendrá lugar, desde las 21.30, en su sede de calle Independencia del loteo Manuel Ruiz de Gral. Gutiérrez El acto será presidido por el vicegobernador del Distrito "O1", señor Manuel Ruiz López. Posteriormente se servirá una cena con invitados especiales, entre ellos el comisionado municipal de Maipu.

Club de Leones de Las Heras. — Hoy, a las 16.30, en la residencia de la señora María Cona de Rodríguez Tiviroli, ubicada en calle Mathus Hoyos 778, Las Heras, se llevará a cabo el té mensual de la comisión de damas, oportunidad en que la señora Inés Mercedes Pugliese de Femenía, asumirá el cargo de presidenta de la mencionada comisión correspondiente al período 1975-76. Las señoras Luvina Ubriaco de Yacante y Liliana Ortiz de Gil, se desempeñarán como secretaria y tesorera, respectivamente. Se planificarán también las tareas a desarrollar durante el presente mes.

Se festejará el Día de la Electricidad

Con diferentes actos se festejará el 16 el Día de la Electricidad, en la sede del Sindicato de Luz y Fuerza de Mendoza.

El programa de actos a cumplirse es el siguiente: a las 10.30, en el cine Selectro, función de cine para los niños internados en hogares escuelas, y posterior reparto de golosinas; a las 11, en la parroquia de San Agustín, misa en memoria de los trabajadores fallecidos; y a las 16, en el cine Selectro, función de cine para hijos de afiliados y reparto de golosinas; y finalmente a las 19, en la mencionada sala, se llevará a cabo un festival artístico.

Culto Católico

Parroquia Señor del Milagro y Virgen Niña. — En la sede parroquial, Soler 144, se reunirán mañana los ex alumnos del Oratorio Virgen Niña para asistir a una jornada de convivencia. Primeramente, a las 11,30, se oficiará la misa; el encuentro se hará a partir de las 12,15, y a las 13 se servirá un almuerzo a la canasta.

Cultos

Iglesia Evangélica Metodista Argentina. - - Hoy a las 16 habrá una reunión de jóvenes para participar de un programa especial de estudio y recreación, bajo la dirección del ingeniero Raúl Anfuso y del pastor Juan A. Gattinoni. Mañana, a las 10, se hará otro encuentro congregacional, sobre el tema "La gracia de Dios en la salvación de los hombres", basado en San Mateo 20: 1-16.

Universidades

Nacional de Cuyo

Facultad de Ciencias Políticas y Sociales. — La Secretaría de Asuntos Estudiantiles comunicó que se ha modificado la fecha de las siguientes mesas de examen: Inglés I, II y III, para el 14 del corriente; Teoría y Doctrina de la Constitución Nacional, el 15; Psicología Social, el 15; Idioma Nacional, el 18. Las mesas se constituirán a las 8.30.

Facultad de Filosofía y Letras. — A los alumnos inscriptos en primer año se comunica que el 30 vencerá el plazo para completar la documentación. Quienes no regularicen su situación no podrán rendir exámenes finales de las asignaturas ya cursadas y se dará por anulada la inscripción.

Comunicó también esta facultad que el lunes a las 18, en el Instituto de Filosofía, continuará el curso sobre "Cuatro problemas científicos relacionados con la filosofía", que dicta el profesor Cayetano César Piccione Gálvez. Ese día abordará el tema "Las geometrías no-euclídeas y la concepción kantiana del espacio"

Citación a alumnos de una facultad

La Facultad Regional Mendoza, dependiente de la Universidad Tecnológica Nacional, citó a los alumnos de la cátedra de Geografía Argentina de la segunda división de la especialidad Electromecánica para el lunes, a las 20.

También se informó que los estudiantes que cursan Dibujo I y II, tendrán una clase de recuperación el miércoles a las 20, a los fines de otorgar boletas de trabajos prácticos.

Gremiales

Sindicato de Vialidad Provincial

Citación. — La comisión directiva del Sindicato del Personal de la Dirección Provincial de Vialidad, citó a los jubilados en su sede de San Martín 2338, hoy a las 10. Se les hará conocer el nuevo convenio, el que incrementará sus haberes.

S.U.T.E.P.

Comisión directiva. — El Sindicato Unido Trabajadores Espectáculo Público (SUTEP) comunicó a todos sus afiliados, la integración de la comisión directiva surgida en recientes elecciones, de acuerdo con el siguiente detalle: secretario general, Lorenzo Eduardo Galván; adjunto, Juan Carlos Marambio; administrativo, Violeta Morales de Sebastiani; de actas, Ricardo Jesús Giménez; tesorero, Víctor Raúl Bourguet; protesorero, Leonardo Espínola; vocales titulares: Juan Muñoz, Juan Isidro Alvarez, Walter Gómez e Iris Gloria Gnessi; suplentes: Eduardo Pedro O'Connell y Pedro Cuello.

Unión del Personal de Seguridad Comercial e Investigaciones Privadas. — El delegado general del gremio dio a conocer un comunicado que "exhorta a los señores empleadores de las agencias de investigaciones privadas para que procedan a otorgar un anticipo mínimo de $ 2.000 a cuenta del futuro convenio". Se señala que el pedido se formula "con el único propósito de atenuar la situación afligente por que atraviesan los afiliados". Añade que el anticipo será ajustado oportunamente a lo que resuelvan las comisiones paritarias. Se informa asimismo que "hay empresas que han procedido a otorgar a sus empleados el referido anticipo".

Poda de árboles en la avenida San Martín

Funcionarios de la municipalidad de la Capital hicieron saber que el domingo se procederá a podar los árboles de la avenida San Martín, entre las calles Pedro Molina y Barcala.

Dichos trabajos se llevarán a cabo ese día, con el objeto de aprovechar que el domingo es el día de menos tránsito, lo que facilitará la tarea a los empleados comunales.

También se instó a los propietarios de vehículos, con el objeto de que no estacionen sus automotores en la mencionada arteria, para evitar riesgos.

Anormal abastecimiento (vinos para el consumo

la retracción de las (de vinos en el mercado lado, por un desajuste precios en ese mercado, ación a la del mercado sumo, la Secretaría de io de la Nación dictó esolución que tiende a er fluído el abastecide vinos en el mes en

de la resolución

to lo informado por el to Nacional de Vitivini- sobre la coyuntura exis- en el mercado de vino de io, regido por la Ley de to Nº 20.737 y siderando:

corresponde asegurar el l abastecimiento de vinos sa en el mercado de con-

existen firmas vitivinique aún deben completar umen necesario, para sa- r en forma adecuada su mercial del mes de julio 75.

ello debe solucionarse sin bar el normal cumpli- o de las medidas regu- s actualmente vigentes, o fin es pertinente am- los alcances de la Reso- de la Secretaría de Es- de Comercio de la Nacion 107 del 30 de abril de

ello y atento a la Ley y Decreto 1.417/74 el secretario de Estado de Comercio resuelve:

1. - Los bodegueros con bocas de expendio propias y fraccionadores habituales, que tengan gestiones iniciadas con el objeto de adquirir vinos liberados del prorrateo dispuesto por la Ley Nº 20.737 ante Bodegas y Viñedos Giol E.E.I.C. y la Corporación Agrovitícola Industrial y Comercial (C.A.V.I.C.) y que no obtengan de estas empresas los volúmenes necesarios para atender sus despachos normales para el mes de julio de 1975, podrán utilizar de sus propios volúmenes no liberados hasta el límite faltando que requiera su participación real e histórica en el mercado de consumo.

2. - Para tener derecho a despachar los vinos referidos en el apartado anterior cada firma comprendida deberá solicitar previamente una certificación al Instituto Nacional de Vitivinicultura, que le otorgará sobre la base de los volumense registrados como necesarios.

3. - Obtenida la autorización mencionada en el apartado anterior, la respectiva firma imputará esas despachos en su cuenta del "rebloqueo" establecido por la Ley Nº 20.737 del 24,40 % no liberado en la provincia de Mendoza y del 28 % no liberado en la provincia de San Juan".

SOLICITADA

"El Sindicato de Obreros y Empleados Municipales de Rivadavia, se hace el deber de aclarar a la opinión pública, ante declaraciones aparecidas en distintos organismos de prensa, referentes a que el personal de la Municipalidad de Rivadavia, habría ofrecido donar una hora de trabajo de más por día, señalamos que dichas declaraciones son de total desconocimiento de este gremio, como así también de la mayoría del personal afiliado al mismo, por lo tanto, las mismas corren por cuenta de quien las proporcionó, asimismo nos deslindamos de toda responsabilidad sobre el hecho, al señor comisionado municipal, doctor César A. Plastina, por el respeto, consideración y estima que su persona nos merece, pero como gremio no puede permitir que se lo comprometa con el personal y pueblo en general, con informaciones totalmente inconsultas.

"Esto lo arreglamos entre todos o no lo arregla nadie".
Juan D. Perón

Nicolás H. Ortiz
Secretario de Finanzas
a/Cargo de Secretaría Gremial
L. E. Nº 6.865.512

Enrique F. Arancibia
Secretario General
L. E. Nº 6.882.258

12/7/F/75408|12/7

NUEVO HERVIDOR INVOLCABLE ALADINO

CASA FLORES "Villa Nueva"
BOSCHIN HNOS. S.R.L. SEPELIOS
BRA. DE LOS ANDES 4189 - TEL. 260428

AVISOS FUNEBRES

SEPELIOS

✝

RUBEN DELMIDIO VOTTERO
Q. E. P. D.
Falleció el 11-VII-1975
C. A. S. R. y B. P.

Su esposa María Isabel Piscopo de Vottero; hijos Rubén Darío y Guillermo Adrián; su padre Francisco Vottero; su madre política María Inés Quiroga de Piscopo; hermanos Antonio, Juan Carlos, Mario y Ester; hermanos políticos, tíos, primos, sobrinos y demás deudos participan su fallecimiento e invitan al sepelio, que se efectuará hoy a las 11 hs. en el cementerio de Godoy Cruz. Casa mortuoria: Levenson 121, Godoy Cruz. Servicio Casa Flores.
12|7|C|974|12|7

✝ **RUBEN DELMIDIO VOTTERO. Q.E.P.D. - Falleció el 11-VII-75.** Sus primos: Carlos Domingo Magnoni, Marta Maldonado de Magnoni, Elba Ponce de Magnoni, Edardo, Roberto y Gustavo Magnoni, Maldonado; sobrino: Alejandro Magnoni Ponce, participan con profundo dolor su fallecimiento e invitan a acompañar sus restos.
12|7|C|955|12|7

✝ **RUBEN DELMIDIO VOTTERO. Q.E.P.D. - Falleció el 11-VII-75.** Sus primos: Miguel Angel Miró, Carmen Maldonado de Miró y flia., participan con dolor su fallecimiento.
12|7|C|904|12|7

✝ **RUBEN DELMIDIO VOTTERO. Q.E.P.D. - Falleció el 11-VII-75.** Sus hermanos políticos: Aldo F. Piscopo y Mecha Mayorga; sus sobrinos: Julia Inés, Aldo y Alejandro participan con profundo dolor su fallecimiento.
12|7|C|950|12|7

✝ **RUBEN DELMIDIO VOTTERO Q.E.P.D. - Falleció el 11-VII-1975 - C. A. S. R. y B. P. -** Sus hermanos políticos Guido Braxs y Aida Ofelia Piscopo de Braxs y sobrinos Aida Inés, Ana María y Guido Enrique Braxs participan su fallecimiento e invitan al sepelio de sus restos.
12|7|C|974|12|7

✝ **RUBEN DELMIDIO VOTTERO Q.E.P.D. - Falleció el 11-VII-1975 - C. A. S. R. y B. P. -** Carlos Enrique Piscopo y familia y Nicolás Manita y Sra. participan con pesar el fallecimiento de su hermano político y amigo respectivamente.
12|7|F|53021|12|7

✝ **RUBEN D. VOTTERO. - Q. E. P. D. - Falleció el 11-VII-75. -** Familias Peyregne, Molina y Coll participan con hondo dolor el fallecimiento de su amigo e invitan al sepelio de sus restos.
12|7|C|800|12|7

✝ **RUBEN DELMIDIO VOTTERO. - Q. E. P. D. - Falleció el 11-VII-1975. -** Personal Directivo y Docente de la Escuela Nacional Nº 24 "A. Giunta" participa con hondo pesar el fallecimiento del esposo de su apreciada compañera María Isabel e invita al acompañamiento de sus restos.
12|7|C|768|12|7

✝ **RUBEN DELMIDIO VOTTERO. - Q.E.P.D. - Falleció el 11-VII-1975. -** Empio Todisco y flia., participan con profundo dolor su fallecimiento e invitan al sepelio de sus restos.
12|7|C|779|12|7

✝ **RUBEN DELMIDIO VOTTERO. - Q.E.P.D. - Falleció el 11-VII-1975. -** Sus vecinos; familias: Justiniano de la Rosa; Barceló; Arreguez; Megazzini; Todisco y Dávila participan con profundo dolor su fallecimiento y ruegan elevar una oración a su querida memoria.
12|7|C|780|12|7

✝ **RUBEN DELMIDIO VOTTERO. Q.E.P.D. - Falleció el 11-VII-75** El personal de la Oficina de Compras de Y.P.F., participa el fallecimiento de su jefe y amigo e invita al sepelio de sus restos.
12|7|C|884|12|7

✝ **RUBEN DELMIDIO VOTTERO. Q.E.P.D. - Falleció el 11-VII-75** Antonio M. Orquín y flia., participan el fallecimiento de su querido amigo e invitan al sepelio de sus restos.
12|7|C|883|12|7

✝ **RUBEN DELMIDIO VOTTERO. Q.E.P.D. - Falleció el 11-VII-75** Antonio V. Martínez y flia., participan el fallecimiento de su dilecto amigo e invitan al sepelio de sus restos.
12|7|C|882|12|7

✝ **RUBEN DELMIDIO BOTTERO. Q.E.P.D. - Falleció el 11-VII-75.** La Comisión Directiva del Club Mendoza de Regatas y Rama Natación, participan el fallecimiento del señor vice presidente de la Federación Mendocina de Natación e invitan al sepelio de sus restos.
12|7|F|75401|12|7

✝ **RUBEN DELMIDIO VOTTERO. - Q. E. P. D. - Falleció el 11-VII-1975. -** El Consejo Ejecutivo de la Federación Mendocina de Natación participa el fallecimiento de su vicepresidente en ejercicio e invita al sepelio de sus restos.
12|7|C|835|12|7

✝ **RUBEN DELMIDIO VOTTERO. - Q. E. P. D. - Falleció el 11-VII-1975. -** Héctor A. Castillo y familia participan el fallecimiento de su estimado amigo e invitan al sepelio de sus restos.
12|7|C|834|12|7

✝ **RUBEN DELMIDIO VOTTERO. Q.E.P.D. - Falleció el 11-VII-75.** Enrique Contreras y Andrea Moreno de Contreras participan con profundo dolor el fallecimiento de su inolvidable amigo Rubén e invitan al sepelio de sus restos.
12|7|C|962|12|7

✝ **RUBEN DELMIDIO VOTTERO. Q.E.P.D. - Falleció el 11-VII-75.** Los compañeros de 5to. 2da. Electromecánica participan con profundo dolor el fallecimiento del padre de su compañero.
12|7|C|960|12|7

✝ **RUBEN DELMIDIO VOTTERO. Q.E.P.D. - Falleció el 11-VII-75.** Jugadores, entrenadores del plantel de 4ta. división de Teqüé Rugby Club participan el fallecimiento del padre de su amigo Rubén e invitan al sepelio de sus restos.
12|7|C|959|12|7

✝ **RUBEN DELMIDIO VOTTERO. Q.E.P.D. - Falleció el 11-VII-75.** Jorge Rubén Simminger, Betty Magnoni de Simminger, Patricia Beatriz y Silvina Andrea Simminger Magnoni, participan su irreparable desaparición y elevan una oración a su muy querida e inolvidable memoria.
12|7|C|956|12|7

✝ **RUBEN DELMIDIO VOTTERO. Q.E.P.D. - Falleció el 11-VII-75.** Gerardo Fiuza y Sra. y Andrés Pérez y Sra. participan el fallecimiento del gran amigo e invitan al sepelio de sus restos.
12|7|C|943|12|7

✝ **RUBEN DELMIDIO VOTTERO. Q.E.P.D. - Falleció el 11-VII-1975.** La Subcomisión de Natación, Subcomisión de Madres, Cuerpo Técnico y equipo de natación del Club YPF participan el fallecimiento de su entrañable amigo y dirigente e invitan al sepelio de sus restos.
12|7|C|948|12|7

✝ **RUBEN DELMIDIO VOTTERO. Q.E.P.D. - Falleció el 11-VII-75.** El personal directivo, docente, de servicio y comisiones periescolares de la Esc. Nº 71 "Emaús", participan el fallecimiento del hermano político de su director Sr. Ilo F. Piscopo e invitan al sepelio de sus restos.
12|7|C|966|12|7

✝ **RUBEN DELMIDIO VOTTERO. Q.E.P.D. - Falleció el 11-VII-75.** Jugadores, entrenadores del plantel de 4ta. división de Teqüé Rugby Club participan el fallecimiento del padre de su amigo Rubén e invitan al sepelio de sus restos.
12|7|C|959|12|7

✝ **RUBEN DELMIDIO VOTTERO. Q.E.P.D. - Falleció el 11-VII-75.** Jorge Rubén Simminger, Betty Magnoni de Simminger, Patricia Beatriz y Silvina Andrea Simminger Magnoni, participan su irreparable desaparición y elevan una oración a su muy querida e inolvidable memoria.
12|7|C|956|12|7

✝ **RUBEN DELMIDIO VOTTERO. Q.E.P.D. - Falleció el 11-VII-75.** Gerardo Fiuza y Sra. y Andrés Pérez y Sra. participan el fallecimiento del gran amigo e invitan al sepelio de sus restos.
12|7|C|943|12|7

✝ **RUBEN DELMIDIO VOTTERO. Q.E.P.D. - Falleció el 11-VII-1975.** La Subcomisión de Natación, Subcomisión de Madres, Cuerpo Técnico y equipo de natación del Club YPF participan el fallecimiento de su entrañable amigo y dirigente e invitan al sepelio de sus restos.
12|7|C|948|12|7

✝ **RUBEN DELMIDIO VOTTERO. Q.E.P.D. - Falleció el 11-VII-75.** El personal directivo, docente, de servicio y comisiones periescolares de la Esc. Nº 71 "Emaús", participan el fallecimiento del hermano político de su director Sr. Ilo F. Piscopo e invitan al sepelio de sus restos.
12|7|C|966|12|7

✝ **RUBEN DELMIDIO VOTTERO. Q.E.P.D. - Falleció el 11-VII-75.** Jugadores, entrenadores del plantel de 4ta. división de Teqüé Rugby Club participan el fallecimiento del padre de su amigo Rubén e invitan al sepelio de sus restos.
12|7|C|959|12|7

✝ **RUBEN DELMIDIO VOTTERO. Q.E.P.D. - Falleció el 11-VII-75.** Jorge Rubén Simminger, Betty Magnoni de Simminger, Patricia Beatriz y Silvina Andrea Simminger Magnoni, participan su irreparable desaparición y elevan una oración a su muy querida e inolvidable memoria.
12|7|C|956|12|7

✝ **RUBEN DELMIDIO VOTTERO. Q.E.P.D. - Falleció el 11-VII-75.** Gerardo Fiuza y Sra. y Andrés Pérez y Sra. participan el fallecimiento del gran amigo e invitan al sepelio de sus restos.
12|7|C|943|12|7

✝ **RUBEN DELMIDIO VOTTERO. Q.E.P.D. - Falleció el 11-VII-75

Inscriben para un curso de guías de turismo

En la sede del Sindicato del Personal de Micros y Omnibus de Mendoza, San Lorenzo 250, se inscribe a los interesados en participar de un curso de guías de turismo, que se iniciará el 26.

Las clases se dictarán los lunes, miércoles y viernes.

Se requiere que los alumnos hayan cursado séptimo grado, y además se indicó que el curso será gratuito.

Anticipo de sueldo a los telefónicos

El consejo federal de la Federación de Obreros y Empleados Telefónicos de la República Argentina, informó que, como resultado de las tratativas con ENTel y las compañías de teléfonos CAT y CET, se ha dispuesto un anticipo equivalente al 50 por ciento de los sueldos vigentes al 31 de mayo de 1975 para todo el personal. Dicho anticipo no será inferior a la suma de $ 1.500 y $ 750 para el personal de tiempo entero y tiempo medio, y se hará entre el 22 y el 25 del corriente.

Celebrarán la Fiesta Nacional Española

El 18 del corriente será celebrada con una misa la Fiesta Nacional Española, mandada rezar por el consulado de ese país en Mendoza. El acto religioso tendrá lugar a las 11 en la iglesia catedral de Nuestra Señora de Loreto, y estará a cargo del padre Fernando Peñalva.

El consulado recordó que por resolución del Ministerio de Asuntos Exteriores y Culto en la Argentina, los ciudadanos podrán izar la bandera de su país en esa fecha, junto con la argentina, tanto en sus domicilios particulares, como establecimientos comerciales e industriales y en las instituciones de origen hispánico.

Se redujo la producción nacional de petróleo

PRODUCCION DE PETROLEO
(miles de metros cúbicos)

Empresas	Abril 1974	Abril 1975 (1)	Cuatro primeros meses 1974	Cuatro primeros meses 1975 (1)	Variación relativa (%)
YPF ADMINISTRACION					
Chubut	365,5	341,1	1.477,8	1.374,5	- 7,0
Santa Cruz	337,6	331,3	1.352,8	1.339,1	- 1,0
Neuquen	196,1	208,2	805,9	806,9	0,1
Rio Negro	274,1	266,6	1.125,8	1.072,7	- 4,7
Mendoza	525,6	470,6	2.077,6	1.908,8	- 8,1
Salta	15,3	11,8	60,6	52,1	- 14,0
Tierra del Fuego	65,0	83,8	256,7	317,7	23,8
Jujuy	120,7	132,0	501,8	518,6	3,3
La Pampa	63,6	59,6	233,2	237,6	1,9
Total YPF administración	1.963,5	1.905,8	7.892,2	7.628,0	- 3,3
OTRAS EMPRESAS					
Shell (Chubut)	7,4	6,2	31,5	26,1	- 17,1
Astra (Chubut)	2,9	3,1	11,0	11,9	8,2
Petroquímica (Chubut)	2,3	2,6	9,2	10,4	13,0
El Sosneado (Mendoza)	0,1	0,1	0,4	0,4	-
Total otras empresas	12,7	12,0	52,1	48,8	- 6,3
Total del país	1.976,2	1.917,0	7.944,3	7.676,8	- 3,4

(1) Cifras provisionales.
Fuente: Secretaría de Energía.

En un 3,4 por ciento se estimó la disminución registrada los primeros cuatro meses de este año en la producción de petróleo. Las cifras que se detallan en el cuadro que se publica al final, fueron suministradas por la Secretaría de Estado de Energía y no están incluidos los valores de producción de "Puesto Rojas", en Malargüe, valores que, como se sabe, superaron todas las expectativas.

Según se informó, la reducción correspondiente al mes de abril, alcanzó a un 3,0 por ciento.

De acuerdo con los datos suministrados por la Secretaría respectiva, la causa de la reducción de los promedios nacionales, se encuentra en el acentuado bajón de la producción del Chubut. La producción de YPF en esa provincia se redujo en un 7,0 por ciento durante los primeros cuatro meses de este año, en tanto que la producción media diaria ha caído tendencialmente, aunque con oscilaciones.

Las estadísticas dicen que los pozos de Chubut, en abril de este año llegaron a producir 11.370 metros cúbicos por día, mientras que un año atrás alcanzaba una media de 12.230 metros cúbicos.

Este panorama se vuelve más incierto en Salta ya que los valores de la reducción de la producción, son más altos. En la provincia norteña la baja registrada llega a un 14 por ciento en el primer cuatrimestre, si bien el escaso volumen de producción de esta provincia reduce su incidencia en el total.

Lo positivo es que el problema ha comenzado a preocupar en los más altos niveles de decisión nacional donde, se asegura, se estarían estudiando las medidas a aplicar con carácter de urgente.

De allí también la importancia que se le asignó al yacimiento de "Puesto Rojas", Malargüe, no sólo por la calidad del petróleo encontrado, sino también por la cantidad existente.

El cuadro es el que acompaña a esta nota:

Estado del tiempo

Según datos suministrados por el Servicio Meteorológico Nacional, dependiente del Comando de Regiones Aéreas, la temperatura máxima de ayer en nuestra provincia se anotó a las 14.30, con una marca de 7º, en tanto que la mínima se produjo a las 8, con un registro de 3,2ºC.

El pronóstico para hoy indica: nubosidad en disminución con heladas generales.

Asuntos Laborales

Citación. — En la Sección Accidentes de la delegación Regional Mendoza del Ministerio de Trabajo (San Martín 2160, ciudad) deben presentarse, en días hábiles de 7,30 a 13,30, las siguientes personas: Ramón Bernardo Quipatay, domiciliado en Gral. Roca s/n. Villa Nueva, Guaymallén, Francisco Adolfín Rosales, de Emaús y Tolosa, Barrio San Martín, Capital; Fernando Segundo Urrutia, de José F. Moreno 1376, Capital y Pedro Puebla de Pedro Vargas 221, Dorrego, Guaymallén.

Máquinas para tratamientos fitosanitarios

El Departamento de Sanidad Vegetal de la Dirección Agropecuaria informó que a partir del lunes próximo, estará abierta la inscripción para el servicio de alquiler de máquinas de pulverizar a precios de fomento para el tratamiento fitosanitario de cultivos hortícolas, olivícolas, frutícolas, forestales y pasturas.

El canon diario del servicio se ha fijado en $ 40, exigiéndose como requisito, cumplimentar la solicitud correspondiente, la presentación de la documentación personal y una estampilla provincial de $ 0,50.

La atención de los interesados se hará en la Estación Experimental de Kilómetro 8 de la Dirección Agropecuaria, situada en la intersección de ruta 7 y carril Rodríguez Peña, de lunes a viernes, en el horario de 8 a 13.

Nuevo sellado para trámites en Tránsito

Informó la Dirección de Tránsito y Transporte que están en vigencia los nuevos valores de sellado que se deben abonar para la obtención del registro de conductor, para efectuar los trámites que se gestionan en la repartición.

Para la licencia profesional, el valor del sellado es de $ 100, e igual importe hay que abonar para la licencia particular, mientras que el documento para motos y motonetas tiene un sellado de $ 40.

Por cada inscripción que se asiente en los registros creados por la Ley de Tránsito y Transporte o sus disposiciones complementarias, modificatorias o reglamentarias (por dominio, transferencia, gravámenes, etc.) se abonará en concepto de sellado: Por vehículos afectados al servicio de transporte, $ 10; por motos, motonetas, microscupé y triciclos con motor $ 80 y por otros trámites $ 20.

Por desinfección o revisión de motores, frenos, dirección o chasis, se abonará una tasa fija de $ 10.

Dan provisiones a escuelas de la provincia

El Ministerio de Cultura y Educación efectuó una distribución de leche en polvo, azúcar, cacao y dulce a escuelas de la Provincia.

La entrega se realizó por intermedio de las inspecciones técnicas regionales Zona Norte y Centro que abarcan Capital y los departamentos de Godoy Cruz, Guaymallén, Las Heras, Lavalle, Maipú, Luján, Tunuyán, Tupungato y San Carlos. En las regionales Este y Sur, la provisión de estos alimentos se hará la semana próxima.

También se informó que las escuelas números 92, 110, 115, 338, 339, 352, 362, 394 y 410 deberán retirar con urgencia la provisión de leña asignada por la Sección Suministros.

Funcionamiento de las ferias municipales

La comuna capitalina recordó que siguen funcionando las ferias móviles municipales, de acuerdo con el siguiente detalle: lunes, monoblock situado en Mitre y Pellegrini; martes, Mitre y Mosconi, Suipacha y Paraná, y barrio San Martín; miércoles, San Juan y Morón, Zanjón Frías y Paso de los Andes, y Tiburcio Benegas, entre M. Zapata y Reconquista; jueves, Jorge A. Calle y Bolivia, Coronel Díaz y Videla Castillo y monoblock situado en Mitre y Pellegrini; sábado, Zanjón Frías y Paso de los Andes, San Juan y Morón, y Tiburcio Benegas, entre M. Zapata y Reconquista. Además diariamente se habilita una feria fija, en calle Mtre. entre Necochea y Las Heras.

ECONOMICAS

Qué se espera del tipo-dólar

BUENOS AIRES (Especial de SIC). — En los datos computables gravitan, además de los hechos ya producidos, especialmente la enérgica correntada de los precios, novedades como el ajuste trimestral de los salarios mínimos que, según quedó resuelto, debe efectuar la comisión competente, estableciendo la vinculación con las variaciones del costo de la vida en el período considerado. Este es un supuesto casi de orden mecánico, teniendo en cuenta lo sucedido en las paritarias, puesto que al aumento del 65 por ciento en los mínimos siguió la renivelación en toda la línea, con especial vigor en los salarios indirectos, hasta niveles que significaron distender el "plafond" del programa a más de un ciento por ciento.

La situación cambiaria que el cuadro plantea no tiene nada de simple. El ministerio hizo notar que no piensa quedarse insensible observando cómo la marea pulveriza sus propósitos petrificando las exportaciones y subvencionando las importaciones. Sería lo mismo decir que no proyecta asistir pasivamente al incremento de los subsidios crediticios por un lado y por otro a la desincentivación de los ahorros. Sin embargo, cualquier atraso o desfasamiento en la corrección de los parámetros, tasas de interés o tipos de cambio, tiene que producir ese efecto, al que la economía se habituó más de lo conveniente.

En cuanto al tipo de cambio, una regulación defectuosa del factor oportunidad significa, en cualquier momento, abrir el juego de la "ruleta negra" en la balanza de pagos. Ese juego suele practicarse, diríamos que invariablemente, cada vez que la plaza intuye el desfondamiento de los niveles vigentes. En situaciones semejantes, el exportador demora todo lo que puede el ingreso al país de sus divisas, en espera de diferencias postdevaluatorias, mientras que el importador apresura sus compras y el deudor sus pagos. Con todo ello, la banca pierde a un ritmo endiabladamente acelerado, que le anticipa la hora de la devaluación muy contra su voluntad. Hemos sufrido, por esa causa, varias quemazones en las reservas, y las actuales no son justamente tan abundantes como requeriría despreocuparnos de contingencias semejantes.

La política adecuada, si tales son las perspectivas, figuraba de algún modo en el diseño de la acción del ministerio Rodrigo. En realidad ha estado dando vueltas y más vueltas por las carpetas de otros ministros de etapas anteriores, todos los cuales, con la cooperación del Banco Central, analizaron la posibilidad sin resolver que no quedaban muchos procedimientos mejores para manejar procesos desobedientes al auriga. La famosa "indexación", a cuya sonoridad se van acostumbrando los oídos, era la vía apropiada. Tenemos ensayos incompletos en los Valores Ajustables, ahora en el ajuste trimestral del Salario Mínimo, mañana en las tasas bancarias del medio y largo plazo, pero claro está que todo ello apenas resulta un esbozo que puede agravar los desequilibrios en lugar de reducirlos, caldeando todavía más los impulsos inflacionarios, mientras no se articule de un modo orgánico funcional. La piedra de toque está probablemente en los tipos de cambio. Posiblemente habría que comenzar por ahí.

Se trata de evitar el juego de la ruleta negra. Pero principalmente de inyectar certidumbres y disipar falsas expectativas, o expectativas económicamente dañinas aun cuando pudieran tener fundamento. El conocimiento de que con arreglo a la variación de los costos internos variará el tipo de cambio en períodos determinados —que en situaciones de inestabilidad son precisamente los que se dejan determinar con mayor posibilidad de acierto— permite a productores y exportadores programar sus campañas y sitúa a los importadores ante el panorama real de los precios internos y externos.

La condición máxima del tipo de cambio indexado, es que no funciona correctamente a solas ni ligado a solamente dos o tres índices más, como los de precios y salarios, sin introducir graves distorsiones en la economía y penosas inequidades en el sistema de ingresos. En las actuales circunstancias, todo indica que la política monetaria debe recurrir a la indexación del tipo de cambio, pero todo sugiere simultáneamente que los ajustes deben producirse en un tren suficientemente heterogéneo para garantizar la conservación de los niveles relativos elegidos por el programa de conducción.

Cecilio Benítez de Castro

Durante la reunión que se llevó a cabo en la Dirección Provincial de Turismo.

Visitaron Mendoza turistas brasileños

Se encuentran en Mendoza, integrantes de un contingente turístico de la localidad brasileña de Bello Horizonte, del estado de Minas Geraes. Durante su permanencia en nuestra provincia estuvieron en diferentes lugares de atracción turística, y además realizaron una visita protocolar al titular de la Dirección Provincial de Turismo, señor Antonio Mosquera Suárez.

El funcionario departió con los viajeros y les obsequió material de promoción de Mendoza. Luego hizo uso de la palabra un integrante de la excursión, el doctor Antonio Vasconcellos, quien se refirió en términos elogiosos a nuestra provincia y agradeció el recibimiento que se les había brindado.

Este viaje forma parte de una serie programada por una empresa de la mencionada ciudad, y que tendrá, cada uno, una duración de treinta días, recorriendo diferentes ciudades del interior de la Argentina y de Uruguay. Viajan en un ómnibus especial acompañados por uno de los directivos de la compañía organizadora.

Beneficencia

Corona de caridad. — El Instituto de Rehabilitación y Lucha contra la Parálisis Infantil (IRPI), informó que ha recibido una corona de caridad donada por el señor Ernaldo J. Pacheco en memoria de la señora Isabel Pareja de Pereiro.

Sociedad San Vicente de Paul — El consejo particular de la institución, que sostiene el Hogar de Ancianos, ha recibido de la Sociedad Israelita de Damas de Beneficencia una donación de $ 3.000.

Entidades científicas

Sociedad Argentina de Pediatría. — La filial Mendoza de la entidad realizará hoy a las 9 una de sus habituales reuniones científicas. Tendrá lugar en el hospital Emilio Civit, y en su transcurso la doctora Ernestina Quiroga de Aprá disertará sobre: "Endocarditis bacteriana".

Departamento de Docencia e Investigación - Hospital Central. — En el aula magna del Hospital Central se llevará a cabo hoy a las 10 una reunión anátomo-clínico, organizada por las cátedras de anatomía patológica y clínica médica I.

Dan facilidades para exportar a países de ALALC

La resolución 11-75 dictada por el Ministerio de Economía de la Nación aclara el alcance de las limitaciones a la importación de mercaderías que quedan comprendidas en las disposiciones restrictivas.

La limitación de mercaderías —señala la disposición— comprende a las declaraciones juradas de necesidades de importación correspondientes a mercaderías originarias de países integrantes de la Asociación Latinoamericana de Libre Comercio (ALALC), negociadas en la lista nacional argentina, en las listas especiales de ventajas no extensivas otorgadas a favor de Bolivia, Ecuador, Paraguay y Uruguay y en acuerdos de complementación.

Por lo tanto, prosigue, mercaderías mencionadas en el párrafo anterior, incluidas en la lista C de las circulares del Banco Central de la República Argentina y complementarias quedan comprendidas en las disposiciones de la resolución número 11-75.

Constitución de firmas comerciales

El Centro de Almaceneros Minoristas y Anexos de Mendoza informó sobre la constitución en Mendoza de las siguientes firmas: "Di Césare y Rovere Constr. SRL", construcciones, capital social $ 3.250.000; "Michel SRL", artículos de vestir, adaptación de contrato; "Marto Constr. SRL", construcciones, capital social $ 500.000; "D'Angelo SRL", restaurante, $ 50.000; "Fernández-Gatti y Cía. SRL", comercio general, $ 100.000; "Rafael Sanmartín SA", vitivinicultura, $ 8.300.000 en Tunuyán, Ferretería, con capital de $ 2.000.000; la firma "Cincotta Mendoza SRL" resolvió aumentar su capital social a $ 200.000.

En San Luis se constituyó "Natalio Fontana e Hijos SA", comercio general, con $ 590.000. En San Juan, "Dora Del Bono de Graffigna e Hijos SRL", vitivinícola, $ 1.000.000; "Patac SRL", elaboración de frutas, $ 140.000 y "Cía. Minera Niquivil SRL", minería, con $ 2.000.0

Poca actividad hubo en el mercado de vino

Al cerrarse la semana se registró escasa actividad en el Mercado de Vinos local. Hubo 32 operaciones con 13.286 hectolitros comercializados, por un monto de 4.188.844 pesos.

Para vinos criollos de la cosecha 1974 se anotó un precio promedio de $ 216,87 y los tintos y blancos no se cotizaron.

Para vinos de 1975 hubo un precio máximo de $ 406,81 el hectolitro para una partida de vino tinto, procedente de San Martín.

En junio despacharon vinos por 1.311.575 Hl.

Durante el pasado mes de junio el Instituto Nacional de Vitivinicultura autorizó, en todo el país, despachos de vinos para el consumo por un total de 1.311.575 hectolitros. Esta cifra, según se informó, es superior en un 1,47% con relación al mismo mes del año anterior, en que se despacharon 1.292.529 hectolitros.

En cuanto a la discriminación por zonas, a Mendoza corresponden 853.416 hectolitros; a San Juan, 353.606; a Río Negro y Neuquén, 54.287; a La Rioja, 23.661 y a las otras regiones del país, 26. 605 hectolitros.

Estas cifras de salidas de vinos comparadas con las de junio de 1974, indican en Mendoza una disminución del 7,11%; en San Juan, un aumento del 27,69%; en Río Negro y Neuquén, una disminución del 2,48%; en La Rioja también una disminución del 2,09% y en las otras regiones del país se incrementó en un 55,65%.

En lo que hace a los despachos para el consumo en los seis primeros meses de este año, totalizaron 10.196.810 hectolitros, a un promedio ponderado de 1.699.468 hectolitros por mes, lo que significa con relación a igual período un incremento del 10,53%, discriminados así: Mendoza despachó 6.922.777 hectolitros a un promedio mensual de 1.153.797 hectolitros, con un incremento del 7,14% en los seis meses respecto de 1974; de San Juan fueron 2.521.890 hectolitros con un promedio de 420.315, con un incremento del 22,13%; de Río Negro y Neuquén, 400.315 con promedio mensual de 66 que significan una disminución del 3,05%; de La Rioja salieron 179.611 hectolitros a un promedio de 29.935, con un incremento del 7,01% y del resto del país, 171.947, a un promedio de 28.657 hectolitros, con un incremento del 45,50%.

Existencia de vinos

Las existencias de vinos de este mes, según el informe del INV., eran las siguientes en Mendoza, 9.449.805 hectolitros; en San Juan, 3.922.528.337; en La Rioja, 126.1 en otras regiones del país 14.407.512. Estas cifras, se dijo, corresponden al real efectuado el 1º del mes en curso, atendiendo mermas, etc. mes y otros movimientos observados desde el 1º de abril de 1974 hasta el 30 de junio de este año y confrontadas con las declaraciones juradas presentadas por los elaboradores a la cero hora del 1-6-75.

El movimiento de vino interprovinciales fue de Mendoza a San Juan de 700 hectolitros y de San Juan a Mendoza 54.895 hectolitros.

CRONICA POLICIAL

Cuatro personas pierden la vida en una colisión

BAHIA BLANCA, 11 (Télam). — Un matrimonio y sus dos hijos perdieron la vida, mientras que otros tres integrantes de la familia resultaron heridos al chocar el automóvil en el que viajaban con un camión, en la ruta provincial 67 que une Pegüe con Coronel Suárez, a 15 kilómetros de la primera localidad.

El hecho se produjo cuando el automóvil guiado por feliciano Wesner, de 49 años, realizó una brusca maniobra para pasar un camión que circulaba en la misma dirección, sin advertir que otro vehículo similar avanzaba en sentido opuesto.

Como consecuencia del violento impacto perecieron en el acto el conductor, su esposa Emilia Rot, de 43 años y dos hijos del matrimonio, Pablo Alejandro, de 9 meses y Patricia Esther, de 6 años.

Los otros hijos del matrimonio, Jorge Luis, Juan José y María de los Angeles Wesner, de 12, 4 y 7 años, respectivamente, fueron rescatados por otros automovilistas de los restos del rodado y trasladados a Bahía Blanca, en donde quedaron internados en grave estado en el hospital Municipal.

Según informaciones recogidas en el lugar del hecho, a 2.500 metros del camino de acceso a Arroyo Corto, localidad ésta donde se domiciliaba la familia Wesner, regresaba esta a su hogar luego de haber visitado a familiares en Coronel Suárez.

El tránsito por el lugar del hecho estuvo interrumpido durante varias horas, debido a la acción de los bomberos que debieron extraer de entre los restos del automóvil los cuerpos de las víctimas.

Las autoridades policiales continúan las investigaciones del caso tendientes a determinar los pormenores del accidente.

Investigan la procedencia de panfletos

Un supuesto "Comando de Moralidad Pío XII" distribuyó ayer en distintos puntos de la ciudad panfletos que "otorgan" plazo de 48 horas a las prostitutas de nuestra provincia para que "cesen en su actividad". En caso contrario —se afirma— "aquellas que sean sorprendidas en la vía pública ofreciendo su mercadería, serán reprimidas mediante el uso de armamento debidamente adaptado para tal circunstancia".

Los panfletos mencionan, además, las consecuencias perniciosas para jóvenes y niños que representa esa actividad y hace un elogio a la policía "por la sacrificada represión que a diario lleva a cabo".

El comunicado causó sorpresa en medios policiales, en donde no se lo dejó de analizar con cierta hilaridad. De todos modos, se investiga su procedencia.

Exigen la libertad de una estudiante

Alumnos de tercer año de Historia de la Facultad de Filosofía y Letras, de la Universidad Nacional de Cuyo, enviaron un comunicado en este diario por el cual exigen —según se afirma— "la inmediata libertad de nuestra compañera Rosa Alba Cortese, detenida por la Policía de Mendoza el 7 de julio de 1975".

Rosa Alba Cortese, de 22 años, fue arrestada junto a otros dos estudiantes, Alejandro Ramón Ruarte, de 21 años, y Yko Huamatsu, japonesa, de 2. Se los acusa de haber arrojado panfletos del Partido Comunista Revolucionario en el barrio San Martín.

La nota entregada en LOS ANDES añade: "negamos rotundamente que la compañera esté ligada a cualquier tipo de actividades subversivas y terroristas que atenten contra los intereses de nuestra Nación". Mencionan, además, apoyo a la Presidente de la Nación y en contra de cualquier intento golpista.

Piden la urgente captura de un ovejero alemán

El Departamento de Relaciones Policiales difundió ayer un comunicado mediante el cual pide a la población que colabore en la ubicación de un perro ovejero alemán negro, con una mancha blanca en el pecho, de 60 centímetros de altura, bien cuidado, que mordió un menor el miércoles 2 de este mes.

El día siguiente de este episodio el animal desapareció, aclarando la nota de la policía que "es sumamente indispensable y urgente realizar el correspondiente examen hidrofóbico en dicho animal a efectos de orientar a los médicos en el tratamiento que se debe efectuar al niño, quien padece una enfermedad al corazón". La criatura afectada es Francisco Jesús Villagrán, tiene 10 años, y vive en Godoy Cruz. Cualquier información sobre el animal buscado debe suministrarse a los teléfonos 220013, 3810, ambos de la seccional Séptima o al 240827 del Departamento de Relaciones Policiales.

Fue asaltado un taxista en Guaymallén

En la intersección de San Lorenzo y Manuel A. Sáez, de Guaymallén, fue asaltado el taxista Rubén Armando Olivera, residente en Cortadera sin número, de Lavalle. El episodio se registró en la madrugada de ayer y se realizó un amplio despliegue policial en busca de los maleantes, que no dio resultados inmediatos.

Los ladrones son dos y despojaron a Olivera de un reloj y 950 pesos, además del auto, el que fue encontrado más tarde por una patrulla del Cuerpo Motorizado en avenida Costanera, de ciudad.

Aprehendieron al autor de un robo en Tunuyán

Efectivos de la Brigada de Investigaciones de la Unidad Regional Cuarta, con asiento en Maipú, detuvieron a un hombre que se había apoderado de una serie de elementos en una finca de Tunuyán, según anunció el Departamento de Relaciones Policiales.

Se trata de Rafael Alejandro Arrué, de 23 años, residente en finca Correa, de Los Arboles, Godoy Cruz. Había robado una montura, varias frazadas, ponchos, una lámpara a gas, una estufa a kerosene y otros efectos, propiedad de Raúl Eduardo Correa, residente en Marcos Sastre 1019, Godoy Cruz, dueño de la mencionada finca.

Quiniela de Mendoza

El Banco de Previsión Social dio a conocer anoche el extracto de la quiniela oficial, sorteada por Lotería de Mendoza:

1º Premio	.....	267
2º	"	518
3º	"	870
4º	"	797
5º	"	669
6º	"	906
7º	"	944
8º	"	750
9º	"	449
10º	"	949
11º	"	878
12º	"	018
13º	"	796
14º	"	412
15º	"	857
16º	"	216
17º	"	612
18º	"	987
19º	"	914
20º	"	916

Buenos Aires

LA PLATA, 11. (NA). — Premios mayores de la Lotería de la Provincia sorteados hoy:

0042	.....	$ 900.000
8699	..... "	90.000
3102	..... "	51.000
4308	..... "	21.000
4728	..... "	12.000
7007	..... "	4.500
8110	..... "	4.500
6048	..... "	2.100
1113	..... "	2.100
9939	..... "	2.100
0673	..... "	1.500
7193	..... "	1.500
3495	..... "	1.500
7035	..... "	1.500
8035	..... "	1.500
9297	..... "	1.500
2760	..... "	1.500
4810	..... "	1.500
5510	..... "	1.500
5538	..... "	1.500

Montevideo

MONTEVIDEO, 11. (NA). — Primeros premios de la lotería sorteada hoy:

10356	.....	$ 250.000
7064	..... "	14.000
8926	..... "	2.500
10805	..... "	2.500
12266	..... "	2.500
2040	..... "	1.000
5565	..... "	1.000
11761	..... "	1.000
12450	..... "	1.000
15485	..... "	1.000

EXTRACTO

BANCO DE PREVISION SOCIAL

LOTERIA DE MENDOZA

SORTEO Nº. 378
Emisión Nº. 882
11 DE JULIO DE 1975

Premio Mayor: Nº 8267 $ 400.000

2º PREMIO Nº 17518 $ 30.000
3º PREMIO Nº 1870 $ 15
4º PREMIO Nº 12797 $ 7.000
5º PREMIO Nº 25669 $ A

PREMIOS POR EXTRACCION

1	2242.....80	5	8	8270 con aprox. $ 2.000	12	13914 con $ 300	16884.....80	18	21545.....80	26	29062.....80	31	34	38370.....80	39200.....80			
1358.....80	2263.....150			8539.....80	12331.....80		16999.....80	18160.....80	21838.....80	26603.....80	29135.....80	31132.....80	34120.....80	38487.....80	39337.....80			
1412 con $ 800	2495.....80	5007.....80	8264 con aprox. $ 2.000	8635.....80	12734.....80	14	17	18315.....80	21905.....80	26690.....80	29402.....80	31195.....80	34358.....80	38684.....80	39409.....80			
1555.....150	2500.....80	5177.....80		9	12750 con $ 1.400	14089.....80	17215.....80	18316.....80	21919.....80	26800.....80	29409.....80	31530.....80	34591.....80	38726.....80	39500.....80			
1869 con aprox. $ 375	2727.....80	5328.....80	8265 con aprox. $ 2.400	9003.....80	12797 con $ 7.000	14448.....80	17267.....80	19	21991.....80	29612 con $ 500	31605.....80	34784.....80	38800.....80	39685.....80				
1870 con $ 15.000	2752.....80	5336.....80	8266 con aprox. $ 5.600	9639.....80	12857 con $ 700	14709.....80	17517 con aprox. $ 750	19526.....80	22	29603.....80	31631.....80	34906 con $ 1.600	38942.....80					
1871 con aprox. $ 375	2756.....80	5360.....80	8267 con $ 400.000	9650.....80	12857 con $ 700	14724.....80	17518 con $ 30.000	19641.....80	22449 con $ 1.300	30	31699.....80	32	37	37916 con $ 200	40			
1906.....80	2832.....80	5863.....80	8268 con aprox. $ 5.600	9782.....80	12894.....80	15	17519 con aprox. $ 750	19673.....80	22680.....80	30016.....80	31787.....80	33003.....80	37334.....80	37368.....80	40021.....80			
1994.....80	3	5882.....80	8269 con aprox. $ 2.400	9784.....150	12894.....80	15263.....80	17541.....150	19713.....80	22752.....80	30173.....80	32	33207.....80	37706.....80	37916 con $ 200	40180.....80			
2	3253.....80	6	8269 con aprox. $ 2.400	9809.....80	13	15878 con $ 1.100	17585.....150	19952.....80	22853.....80	30178.....80	33255.....80	35	37682.....80	38	41400.....80			
2144.....80	3282.....80	6291.....80	10	13010.....80	16	17686.....80	20	22918.....80	30201.....80	33298.....80	41987 con $ 400							
4	3288.....80	6686.....80	10253.....80	13152.....80	16003.....80	17700.....80	20097.....80	22944 con $ 1.500	30228.....80	33456.....80	39							
4949 con $ 1.200	3753.....80	6742.....80	11	13178.....80	16005.....80	17922.....150	20142.....80	30239.....80	33474.....80									
4191.....80	3867.....80	6879.....80	11037.....80	13806.....80	16493.....80	20164.....80	25669 con $ 4.000	30324.....80	33496.....80									
4533.....80	7	11479.....80	13865.....80	16514.....80	20537.....80	25705.....80	30486.....80	33556.....80										
4944.....150	7149.....80	11816.....80	16516.....80	20541.....80	25732.....80	30531.....80	33574.....80											
7216 con $ 600	11830.....80	21	29018 con $ 1.000	30808.....80	33576.....80													
7331.....80	11865.....80	21068.....80	30792.....80	33803.....80														
7824.....80	11965.....80	21503.....80	23	30977.....80	33882.....80													
7904.....80			23041.....150	30990.....80														

PROGRESION 8

PREMIOS POR PROGRESION

PROGRES

Conferencia y audiovisual habrá el miercoles

Juventudes Musicales de Mendoza ofrecerán el miércoles, desde las 21.30, en el auditorium Galli, el audiovisual "Couperin en la corte de Luis XIV". Previamente habrá una disertación a cargo de la profesora Alicia Velázquez Bellot y en la parte musical intervendrán la profesora María Antonieta Sacchi de Ceriotto en clave y Francisco Sánchez en violoncello.

El acto tendrá el carácter de adhesión al nuevo aniversario de la Revolución Francesa.

HOY
Teatro AVENIDA
SUSANA CAMPOS — RUDY CARRIE
Pijama de seda
con A. FERNANDEZ.
Dirección RAUL ROSSI
HOY 21 Y 23 - MAÑANA 18, 30 Y 21, 30 Hs.
LOCALIDADES EN VENTA

Película de Leonardo Favio en la trasnoche del Lavalle

En función trasnoche se podrá ver a las 0.45, en la sala del cine Lavalle, el film de Leonardo Favio "Nazareno Cruz y el lobo", película que ha merecido elogiosos comentarios de la prensa especializada porteña.

"Nazareno Cruz y el lobo" es la adaptación de la popular obra de Juan Carlos Chiappe, con guión cinematográfico perteneciente al propio Favio y su hermano, Jorge Zuhair Jury. Escrita en 1951, el personaje de Nazareno se transformó en poco tiempo en una de los más populares de la radio y teatros de nuestro país y su suceso se extendió posteriormente al resto de América Latina.

La trama presenta las vicisitudes de Nazareno, un hombre joven que carga sobre sus espaldas la leyenda que asegura que se convertirá en lobo en las noches de luna llena. La presencia del Poderoso tendrá carácter trascendental en su destino, que ni el amor de la dulce Griselda podrá evitar.

Juan José Camero, la debutante Marina Magalí, Elcira Olivera Garcés, Lautaro Murúa, Nora Cullen, Saúl Jarfil,

Marina Magalí en "Nazareno Cruz y el lobo".

Juanita Lara, Marcelo Marcote y Alfredo Alcón en actuación especial, integran el reparto de "Nazareno Cruz y el lobo", cuya fotografía en eastmancolor pertenece a Juan José Stagñaro. La escenografía del film es de Miguel Angel Lumaldo y la música estuvo a cargo de Juan Caffi García.

"Pijama de seda" irá hoy en dos funciones

Continúa actuando en el teatro Avenida la compañía que integran Susana Campos, Rudy Carrié y A. Fernández, que ofrecen la comedia en tres actos y siete cuadros de Sumner Arthur Long, "Pijama de seda". Tiene traducción de Manuel Barberá y ejerce la dirección del elenco Raúl Rossi.

Hoy las funciones se ofrecerán a partir de las 21 y 23 y mañana, último día de actuación, darán comienzo a las 18.30 y 21.30.

Funciones de teatro

Teatro Independencia. — Hoy, a partir de las 22, y mañana desde las 20, el elenco de la Escuela Superior de Teatro con dirección de Benito Talfiti, ofrecerá la obra de Gregorio de Laferrére "Jettatore". La función estreno tendrá el carácter de homenaje a Galina Tolmacheva, primera directora del teatro de la Universidad Naciona lde Cuyo.

Julio Quintanilla. — Hoy y mañana, desde las 21.30, el grupo "Arlequín", ofrecerá la obra del autor alemán Friederich Durrenmatt, "El desperfecto", con dirección de Ernesto Suárez.

Teatro La Montaña. — En esta sala de Godoy Cruz y Alberdi, Guaymallén, se presentará hoy y mañana, a partir de las 22, la obra del dramaturgo santafesino Carlos Carlino, "La Biunda". Dirección Manuel Núñez Lavana.

Subsuelo del Museo Municipal. — Hoy y mañana, a partir de las 22, actuará en esta sala de Avenida San Martín 1143, el elenco de la Escuela Química BT 11, con la obra "Bradbury I", adaptación de dos cuentos de Ray Bradbury, realizada por Mercedes del C. Fernández. La dirección está a cargo de la profesora Lucy Fernández. El espectáculo tiene el auspicio de la Dirección de Cultura de la Capital y del grupo artístico "Ombligo Teatro".

Film de Cantinflas en la nocturna del cine Roxy

A partir de la 0.45 de mañana, o sea, en la denominada función trasnoche, se podrá ver en el cine Roxy la película que protagonizó el popular cómico mexicano Mario Moreno "Cantinflas", y que lleva por título "Conserje en condominio".

Los inquilinos de un lujoso edificio de apartamentos en condominio son testigos del atropello que sufre el portero del inmueble. Unos hippies que viven en uno de los pisos más altos lo han desnudado y emplumado. Una denuncia anónima hace que la policía pida la presencia de los inquilinos en la delegación policial para ratificar la denuncia, pero nadie lo hace por temor a las represalias. Entonces la autoridad dispone que se "desplume" al portero que es automáticamente despedido por desacato a la moral.

La historia sigue por estos cauces para finalizar siendo Ursulo, el ex portero, un héroe imprevisto ante un importante hecho delictivo.

El cómico mexicano.

Con "Cantinflas" trabajan Claudia Islas, Raquel Olmedo, Jesús Salinas y Carlos Riquelme, entre otros.

Gran Rex: "Vivir por vivir"

Candice Bergen

El Gran Rex ofrecerá en trasnoche "Vivir por vivir", que reúne a un importante reparto encabezado por Yves Montand, Candice Bergen, Annie Girardot, Irene Tunc, Uta Taeger, Jean Collomb y Anouk Ferjac. Dirigió Claude Lelouch.

Robert Colomb (Yves Montand) famoso anunciador de televisión, está casado con Catherine (Annie Girardot) pero su amor se ha marchitado y ahora tiene una amante, Mirelle (Irene Func) a quien piensa abandonar por Jecqueline (Anouk Ferjac) precisamente cuando conoce a Candice (Candice Bergen).

No tardan en amarse intensamente los dos. El la lleva en una misión a Kenya y más tarde la instala en un piso en Amsterdan. El hombre le habla a Catherine de su nueva amante y ella no hace comentario alguno. Cuando lo trasladan a Vietnam, le dice a Candice que quiere romper con ella y para su asombro, la mujer lo escucha serenamente, pues ya está cansada de él.

El tema se desliza hacia un final lleno de interrogantes en una salida imprevista en lo que hace a Catherine, quien al verse abandonada resuelve todos sis problemas emocionales.

Como complemento se ofrecerá "El graduado".

Habrá mañana un recital de jazz

A Beneficio del Movimiento Scout Argentino, mañana, a partir de las 19, en el teatro municipal Julio Quintanilla, habrá un recital de música de jazz a cargo de las populares orquestas "Horacio Rosas Jazz 5" y "Swing Tempo".

Estudiantes de un taller literario tendrán clase hoy

Ha informado el Centro de Estudiantes del Taller Literario de la Sociedad Argentina de Escritores que hoy, a las 17, en la Biblioteca Pública General San Martín, habrá una clase. Al finalizar será considerado el material destinado a la segunda plaqueta con trabajos de los talleristas, y los actos culturales a realizar en fecha próxima.

En una sala habrá un concierto de clarinete y piano

Interpretado por Atilio Leopoldo Cascone, en clarinete, y Dora de Marinis al piano, el lunes, a partir de las 19, habrá un recital de música de autores franceses en el auditorium Galli, avenida San Martín 1178, ciudad.

La velada artística estará dedicada a conmemorar la fecha patria de Francia y cuenta con la organización de la Alianza Francesa de Mendoza. El programa será el siguiente: "Sonate" de C. Saint-Saens; "Premiere rhapsodie" de Claude Debussy; "Sonatine" de A. Honegger; "Dúo concertant" de Darius Milhaus y "Sonata" de Francis Poulenc.

Expone óleos la artista rosarina Virginia Moreira

El lunes, a las 19, en la sala de arte Genesy, Colón 291, será inaugurada una muestra pictórica de Virginia Moreira, formada por varios óleos. La exposición podrá ser visitada hasta el 24 del corriente en horario de 10 a 18.

Virginia Moreira cursó estudios en la Escuela de Artes Plásticas de Rosario con los maestros Marcelo Dasso y Bruno Venier. Desde 1957 se presenta en salones nacionales y provinciales y también en muestras individuales en distintas ciudades del país. Sus obras figuran en varios museos y en pinacotecas privadas de la Argentina y del extranjero.

Fue demandado el actor David Carradine

LOS ANGELES, 9. (Especial) — El actor David Carradine ha sido demandado en la suma de 53.000 dólares, por vecinos que lo acusan de violación de domicilio y daños materiales.

Michael Loebner y su esposa, Joyce, dicen en su demanda entablada ante la Corte Suprema estatal, que el 15 de setiembre pasado, Carradine irrumpió en su domicilio y destruyó propiedad por valor de 3.000 dólares. En la demanda el matrimonio pide una indemnización de 50.000 dólares por daños punibles.

Comedia de enredos en la sala del cine Cóndor

"Maridos en vacaciones" es la película que ofrecerá en función trasnoche el cine Cóndor. Con dirección de Enrique Cahen Salaberry, actúa un extenso elenco de artistas argentinos, entre los que figuran Alberto Olmedo, Jorge Porcel, Gogo y Ethel Rojo, Javier Portales, Horacio Bruno, Tito Climent y Esmeralda Berard.

Alberto y Jorge son dos amigos que trabajan juntos en una compañía de seguros, viven en el mismo edificio y están casados con dos hermanas, Elsa y Alicia. Aprovechando que sus esposas viajan a Mar del Plata, organizan un bulín en el departamento de Jorge, proponiéndose disfrutar de la vida de solteros que desde hace varios años les está vedada. Pero antes que nada tienen que buscar a Félix Sagastume, conocido empresario revisteril, para la firma de un importante seguro y con tal motivo se dirigen a una cantina. Allí la situación se complica y lo único que consiguen es que Zuzú y Bibí, dos futuras vedettes, se fijen en ellos creyendo que son importantes empresarios y amigos de Sagastume, que les van a poder conseguir un buen contrato para llegar al estrellato.

Jorge Porcel.

Las cosas se enredan con la llegada de las respectivas esposas, quienes regresan a sus hogares por haber perdido el tren.

El libro cinematográfico es de Jorge Basurto y la fotografía, en eastmancolor, de Víctor Hugo Caule.

Espectáculos para niños

Julio Quintanilla. — El grupo "Arlequín" ofrecerá hoy, desde las 15 y mañana a partir de las 11, la obra de creación colectiva titulada "Ta-Te-Ti", con dirección de Ernesto Suárez.

HOY
Teatro AVENIDA
SUSANA CAMPOS — RUDY CARRIE
Pijama de seda
con A. FERNANDEZ.
Dirección RAUL ROSSI
HOY 21 Y 23 - MAÑANA 18, 30 Y 21, 30 Hs.
LOCALIDADES EN VENTA

¡GANADORA DE 6 PREMIOS LA ACADEMIA!
EN PANAVISION y METROCOLOR
HOY TEATRO City
El film de DAVID LEAN
DOCTOR ZHIVAGO

LAS SIETE MARAVILLAS DEL MUNDO
TECHNICOLOR
APTA PARA TODO PUBLICO COLOR
Un viaje fabuloso, conociendo y admirando un sinnúmero de maravillas, entre otras:
CATARATAS DEL IGUAZU
ESTATUA DE LA LIBERTAD
CRISTO DEL CORCOVADO
TORRE INCLINADA
COMPLEMENTA:
Las diabluras de 14 hermanitos que enloquecieron a toda una ciudad
LOS 14 con JACK WILD
HOY GRAN CINE América

LA INMORTAL OBRA DE IBSEN
Aclamada por la crítica y el público
CASA DE MUÑECAS
JANE FONDA EDWARD FOX
TREVOR HOWARD COLOR
ADEMAS
Ugo Tognazzi SIEMPRE ESTA EN LA PISTA...
A PONER EL CUERPO, MUCHACHOS!
HOY EXITO GRAN CINE OPERA

HOY NOCHE 21 Hs.
YVES MONTAND CANDICE BERGEN / ANNIE GIRARDOT
PROH 18 AÑOS
claude lelouch COLOR
"VIVIR POR VIVIR"
COMPLEMENTA:
"LA PELICULA QUE VOLVIO A "SHOCKEAR" A BS. AS.
EL GRADUADO
DUSTIN HOFFMAN KATHARINE ROSS ANNE BANCROFT
EASTMANCOLOR
HOY CINE SELECTRO

¡LA MAS GRANDE HISTORIA DE AVENTURAS EN EL MAR HA COMENZADO!
"JUGGERNAUT"
BRITANNIC
DAVID V. PICKER presenta a
RICHARD HARRIS · OMAR SHARIF en "JUGGERNAUT"
Una Película de RICHARD LESTER con DAVID HEMMINGS · ANTHONY HOPKINS
Escrita y Producida por RICHARD DeKOKER · Dirigida por RICHARD LESTER · COLOR
Distribuida por United Artists
Además: Dos valientes contra kung-fu
HOY GRAN EXITO!
Cine GRAN REX

APTA PARA TODO PUBLICO
SIMULTANEAMENTE HOY GRAN EXITO ROXY CINEMA
CONT. DE 14 A 24
TRASNOCHE ROXY 0,45 HS.
CANTINFLAS Más loco que nunca!
TECNICOLOR
CANTINFLAS CONSERJE en CONDOMINIO
TRAIGA SUS NIÑOS AL CINE

APTA PARA TODO PUBLICO
HOY GRAN EXITO! CONT. DE 14 A 24 PREMIER
JACK LEMMON WALTER MATTHAU
PRIMERA PLANA
TECNICOLOR
APTA PARA TODO PUBLICO
TECNICOLOR
TARZAN Y EL MUCHACHO DE LA SELVA
TRAIGA SUS NIÑOS AL CINE

4ª SEMANA HOY GRAN EXITO! EXCLUSIVAMENTE CENTER
CONT. DE 14 A 24
La temible ODESSA comienza su plan maestro de destruccion
La historia es real. El desenlace, asombroso!
JON VOIGHT y MAXIMILIAN SCHELL en
EL ARCHIVO DE ODESSA
TECNICOLOR
PROHIBIDO MENORES DE 14 AÑOS
COLUMBIA - CENTRO FILM TRAIGA SUS NIÑOS AL CINE

APTA PARA TODO PUBLICO
4ª SEMANA HOY EXCLUSIVAMENTE LUXOR
CONT. DE 14 A 24
"TRINITY" y su amigo se enojan
TECNICOLOR
TERENCE HILL
JUNTOS SON DINAMITA
BUD SPENCER
TRAIGA SUS NIÑOS AL CINE

HOY
Teatro AVENIDA
SUSANA CAMPOS — RUDY CARRIE
Pijama de seda
con A. FERNANDEZ.
Dirección RAUL ROSSI
HOY 21 Y 23 - MAÑANA 18, 30 Y 21, 30 Hs.
LOCALIDADES EN VENTA

Cine Auto El Cerro
AUTO BAR — EL CHALLAO
Teléfono 290104
HOY 21 Hs. Alfredo Alcón
EL PIBE CABEZA
Qué Diablos Pasa Aquí?
con Barbra Straisand
Mañana Cont. 19.30 hs.
HOY TRASNOCHE 0.45 Hs.
EL AMOR INFIEL
Zulma Faiad
LA SEDUCCION
Proh. Men. 18 años
12 7 F 75306 12 7

¡UD. JAMAS VIO NADA IGUAL!
un film de Leonardo Favio
nazareno cruz y el lobo
con
Alfredo Alcón-Juan José Camero
Marina Magalí
¡NO DEJE QUE SE LAS CUENTEN! ...vealas Ud., hoy mismo!
Los que pescan bien... recogen mejor!
Alberto Olmedo Jorge Porcel
maridos en Vacaciones
y la actuación especial de
Ethel Rojo y Gogo Rojo
PROH. 18 AÑOS
NUEVO GRAN CINE LAVALLE
HOY TRASNOCHE
y Cont. de 14 a 24 Hs.
NUEVO CINE TEATRO CONDOR

CINES Y TEATROS

CENTRO

AMERICA - Hoy de 13.45 a 24 hs. "LAS SIETE MARAVILLAS DEL MUNDO" y "LOS 14".

AVENIDA - Hoy 21 y 23 horas: Susana Campos - Rudy Carrie en "PIJAMA DE SEDA".

CITY - 14 a 24 hs. "DOCTOR ZHIVAGO" y variedades.

CARIBIAN - Hoy a las 21 hs. "EL AMOR A LA HORA DE LA SIESTA". "INTIMIDADES DE UN SEDUCTOR".

CENTER - HOY Cont. de 14 a 24 hs.: "EL ARCHIVO DE ODESSA" y "POZO DE ODIO".

CINEMA - Hoy de 14 a 24 hs. "CONSERJE EN CONDOMINIO" "LIBRE AL VIENTO".

CONDOR - Hoy Cont. de 14.30 a 24 hs.: "MARIDOS EN VACACIONES" y "LA GRAN RUTA". Hoy trasnoche: el mismo programa.

LAVALLE - Hoy de 14 a 24 hs. "NAZARENO CRUZ Y EL LOBO". "CUANDO EL AMOR NACE" - Hoy trasnoche 0,45 hs.: el mismo programa.

LUXOR - Hoy Cont. de 14 a 24 hs. "JUNTOS SON DINAMITA". "EL TRITURADOR".

OPERA - Hoy de 14 a 24 hs. - "CASA DE MUÑECAS" y "A PONER EL CUERPO MUCHACHOS"

PREMIER - Hoy de 14 a 24 hs. "PRIMERA PLANA". "TARZAN Y EL MUCHACHO DE LA SELVA".

GRAN REX - Hoy cont. de 14 a 24: "JUGGERNAUT". "DOS VALIENTES CONTRA KUNG FU".

REAL - HOY a las 21 hs.: "CARLOS [illegible] COMPAÑEROS".

ROXY - Hoy de 13.45 a 24 hs.: "CONSERJE EN CONDOMINIO" "AL MAESTRO CON CARIÑO". Trasnoche a las 0.45 hs.: "CONSERJE EN CONDOMINIO". "AL MAESTRO CON CARIÑO".

SELECTRO - 21 hs. Noticiero Panamericano "EL GRADUADO" y "VIVIR POR VIVIR". Trasnoche 0.45 hs.: El mismo programa.

AUTOCINE BROADWAY

Hoy 21 hs.: "AMARCORD" y "LA GRAN FELICIDAD". Trasnoche 0.45 hs.: "LA PIEL ARDIENTE" y "LOS DEMONIOS".

EL CERRO CINE AUTO - El Challao - Hoy 21 hs.: "EL PIBE CABEZA" y "QUE DIABLOS PASA AQUI". - Trasnoche 0.45 hs.: "LA SEDUCCION". "EL AMOR INFIEL".

GRAN AUTOCINE MENDOZA - Hoy 21 hs.: "ASESINATO EN MASA" y "LA FUGA DEL LOCO Y LA SUCIA".

TEATROS

JULIO QUINTANILLA - Municipalidad de la Capital - Subsecretaría de Acción Social - Dirección de Cultura. - Hoy a las 15 hs. y domingo a las 11 hs.: Grupo "Arlequín" Teatro para niños: "TA-TE-TI" Sábado y domingo a las 21.30 hs. Grupo "Arlequín" con la obra teatral "EL DESPERFECTO".

U.N.C. - Elenco de Teatro Universitario Obra: "JETTATOFE" de Gregorio de Laferrere. Día: sábado 12 a las 22 hs. Sala: Teatro Independencia. Dirección: Benito Talfiti.

GODOY CRUZ

CEC - Hoy 21 hs. "Matando sin compación". "Erick el vikingo".

PLAZA - Hoy 21 hs.: "Mi novia él" y "Los doctores las prefieren desnudas". Trasnoche 0.45 hs.: cambio de prog.

SPORTSMAN - Hoy 21 hs. "Los Chiflados del Batallón". "Quiero Besarlo Señor".

GUAYMALLEN

VICTORIA - HOY a las 21 hs.: "Sociedad para el cirmen" y "La fuga de las Isla del Diablo".

LAS HERAS

BELGRANO - Hoy 21 hs. "Los hombres del clan" y "Un toque de distinción".

MAIPU

ARGENTINO - Hoy 21 hs.: "Los girasoles de Rusia". "La fuga". Trasnoche 0.45 hs.: "Historia de amor prohibido" y "Las hermanas" Prog. Proh. Men. 18 años.

IMPERIAL - Hoy 21 hs.: "Jhon el escandaloso" y "Travesuras de una bruja". Trasnoche: cambio de programa.

PALMIRA

COLON - Hoy 21 hs.: "La vuelta de Martín Fierro" y "El bolero de Raquel". Trasnoche 0.45 hs.: "Los desalmados" y "El derecho de nacer".

SAN MARTIN

CERVANTES - Hoy 21 hs.: "El paraiso viviente" y "Dios lo cría y Ringo los mata". Trasnoche 0.30 hs.: cambio de programa.

MAYO - Hoy 21 hs. "Barrio chino" y "El don ha muerto".

RIVADAVIA

ARGENTINO - HOY a las 21 hs. "El clan de los franceses. "Los tres mosqueteros".

DUCAL - Hoy 21.15 hs. "Por unos dolares más" y "El loco, loco asalto al banco".

TUPUNGATO

ARTEMISIA - Hoy 21 hs.: "Cinco locos avivados" y "Crimen en el Expreso de Oriente".

LA CONSULTA

REAL - Hoy 21 hs.: "Los chiflados del batallón" y otro gran estreno. - Trasnoche: cambio de programa.

SAN RAFAEL

ANDRES - Hoy 21 hs. "Cuando el Amor Llega". "Nazareno Cruz y el Lobo".

GRAN SUR - Hoy 21 hs. "Sálvese quien Pueda". "La Casa del Nº 11".

IDEAL - Hoy de 14 a 24 hs.: "Aeropuerto 1975" y "Tarzán y el muchacho de la selva". Trasnoche 0.45 hs.: el mismo programa.

MARCONI - Hoy 21 hs. "Dios Perdona, Trinity No". Los Cinco Locos Mosqueteros".

AUTOCINE SAN RAFAEL - "M Nombre es Nadie". "El Festival de Tom y Jerry"

BOWEN

IDEAL - Hoy 21 hs. "El capitán de los renegados" y "Aguas azules muerte blanca".

GENERAL ALVEAR

CLUB COPEA - Hoy 21 hs. "El mercader de la muerte" y "Un adiós peligroso".

'El Graduado'
DUSTIN HOFFMAN KATHARINE ROSS
Prohibido menores 18 años.
Trasnoche 0,45 hs.
Cine GRAN REX
"VIVIR POR VIVIR" PROHIBIDO MENORES 18 AÑOS
YVES MONTAND CANDICE BERGEN ANNIE GIRARDOT

Notas sociales

Misas de aniversario

Con motivo de cumplir 30 años la señora Lilly Fehlmann de Barbani, sus hijos y nietos harán oficiar una misa de acción de gracias pasado mañana, a las 11, en la capilla del Hogar de Ancianos San Vicente de Paul.

Casamientos

Se bendecirán hoy los siguientes casamientos:

—De la señorita Silvia Beatriz Ruiz y el señor Eduardo Adrián Cancero a las 20.30, en la iglesia de la Purísima de los Padres Salesianos. Serán padrinos los señores Juan A. Sanz y su señora Sara Inés Cavalli y Adriano Palmero y su señora Elsa Ana Izura.

—De la señorita María Angélica Bernad Juárez y el señor Roberto Luis Fiori Alvarez a las 21, en la catedral de Nuestra Señora de Loreto. Serán padrinos los señores Oscar Ernesto Juárez y su señora Antonia Murgo y Hugo Fiori y señora Delia Alvarez.

—De la señorita Susana del Valle Castro y el señor Carlos Alberto Zocco a las 22, en la parroquia de Nuestra Señora de Fátima. Serán padrinos el señor Juan Carlos Vadillo y la señora Ana María Vadillo de Castro.

—De la señorita Miriam Napoletano y el señor Humberto Gattí a las 21.30, en la parroquia de Nuestra Señora de la Candelaria, de Maipú. Serán padrinos los señores Humberto Napoletano y señora y Humberto Gatti y señora.

—De la señorita Martha Susana Beltramone Cucatto y el señor Felipe Alberto Becher Wirth a las 21.30, en la parroquia San Vicente Ferrer.

—De la señorita María Angélica Sánchez Díaz y el señor Jorge Rodolfo Llopart Millán a las 11, en la parroquia de Santo Domingo. Serán padrinos los señores Alcides Biaín y la señora Ercilia Díaz de Sánchez Puch y José Llopart Cid y su señora Rosa Millán.

—De la senorita Nidia Cancro y el señor Carlos Núñez a las 20.30, en la parroquia de Santo Domingo. Serán padrinos los señores Angel Rafael Cancro y señora Hilda Méndez y Jorge Nicolás Núñez y su señora Margarita Llin.

JUJUY, 11. — Fue bendecido en la iglesia Catedral el casamiento de la señorita Silvia Inés de León Carenzo y el teniente primero Mario Alfredo Carbajal Rosa. Fueron padrinos por la novia, el señor Raúl de León y su señora María Teresa Carenzo y por el novio, la señora Nicolasa Rosa de Carbajal y el teniente coronel José Eduardo Durand Cornejo.

Bodas de plata

Con una misa de acción de gracias, ofrecida por sus hijos, que se rezará hoy, a las 20.15, en la parroquia de Nuestra Señora de los Dolores, celebrarán las bodas de plata el señor Humberto S. Palavecino y su señora María Isabel Herrera.

Reuniones

Un acontecimiento familiar, festejan hoy el señor Pe... Vrvulich y su señora Ma... nés Fuseo Arancet, dará ... o a una reunión.

... doctor Emilio Rodolfo ...io Corominas y su se... Isabel Plastino Casper ...án hoy a sus amistades ... residencia de Chacras ...ra.

A obsequio de su hija ... que hoy cumple años, ...or Manuel Ramírez Ló... su señora Ruth Sánchez ...miran a sus amistades a ...30.

La señorita Elizabeth Noe... ...ones Márquez será aga... hoy por familiares y ..., en ocasión de cum... años.

MARTIN, Prov. de Bue... ...ires 11. — Al cumplir ...a 80 años la señora Jo... ...báñez de Benitez, será ...mentada por sus amis...

...straciones

... despedir de la vida de ... a la señorita Liliana ...niani y al señor Ricardo ...aramella, el señor Eugenio ... Scaramella y su señora ...aria Palmucci les brin... hoy una copa de cham...

—La señorita Blanca López Rizzo reunirá hoy con una copa de champaña a las relaciones de la señorita Matilde Fontana Antonelli y del doctor José Daniel López Laur, quienes en breve contraerán matrimonio.

—En la vispera de su casamiento, la señorita María Angelica Bernad Juárez fue despedida con una comida por las señoritas Angela María y Graciela De Diego.

—La comisión directiva del Club Mendoza de Regatas realizará hoy, a las 21, la acostumbrada cena del socio vitalicio. Las tarjetas pueden solicitarse por el teléfono 247322.

Misas impetratorias

Hoy, a las 11.30, en la capilla del Colegio María Auxiliadora, las señoritas Anahí Montecino y Cecilia Albarracín mandaran rezar una misa para impetrar por la felicidad de la señorita María Cristina Perceval y del señor Eduardo Rafael Ocaranza.

—Para pedir por el feliz viaje a Canadá de los señores Osvaldo Quiroga, Guillermo Pedernera, Eduardo Sansoni y Ricardo Alvarez, que participaran en el Campeonato Mundial de Remo, la comisión de damas del Club Mendoza de Regatas hará oficiar una misa hoy, a las 18, en la capilla del Colegio de Nuestra Señora de la Misericordia.

Enfermos

Fue sometida a una intervención quirúrgica con resultado satisfactorio, la señora María Elena Ruiz de Anzorena.

—Mejor la señora Clementina de la Torre de Prieto.

—Se recupera, después de operada, la señora Alicia Araya de Casale.

—Guarda cama la señora Ana María Quiroga Ibáñez de Fornés. Se encuentra bien, asi como su nija María Cecilia.

—Es satisfactorio el estado de la señora Marcela Lhez Saurina de Latino Saá y el de su hijo.

Misas y funerales

Se oficiarán misas:

Mañana a las 18,30, en la capilla del Hospital El Carmen, por el alma de la señora Hilda Nieves Vásquez de Santurgo, en el aniversario de su fallecimiento.

—Hoy a las 19, en la catedral de Nuestra Señora de Loreto, por el alma del ingeniero German Díaz Melero.

—Hoy a las 11, en la capilla del Colegio María Auxiliadora por el alma de la señora María Angélica Guiñazú de Guevara.

—Hoy a las 10,30, en la capilla del Colegio María Auxiliadora, por el alma del señor Máximo Medrano.

—Mañana a las 11,45, en el templo de San Juan Bosco, por el alma del señor Héctor Francisco Sacchi.

—Mañana a las 10, en la capilla del Hospital Español, por las almas del señor Alejo Arturo Pereyra y de la señora María Luisa Alfaro de Pereyra.

—Mañana a las 19,30, en la parroquia de Santo Domingo, por el alma del señor Octavio Guaycochea.

—Hoy a las 19, en la iglesia Jesús Nazareno, de Godoy Cruz, por el alma del señor Carlos Pérez.

Recordarán al ex gobernador Picallo

El miércoles próximo se cumplirá el 4º aniversario del fallecimiento del ex gobernador, señor Faustino Picallo, quien desempeñara la primera magistratura de la Provincia entre 1946 y 1949, en representación del Partido Peronista.

Con tal motivo, la comisión de homenaje hará oficiar una misa en su memoria en la iglesia de la Compañía de Jesús, avenida San Martín y Colón, de esta ciudad, ese día, a las 20. Se ha invitado a asistir a integrantes del Movimiento Nacional Justicialista de esta provincia.

Remuneración del personal doméstico

De acuerdo a la resolución número 143|75 del Ministerio de Trabajo de la Nación que establece el incremento de remuneraciones para todos los trabajadores en $ 400 a partir de marzo último, se determinó que el mencionado beneficio alcanza también al personal de trabajo domástico.

Tal aumento, acordado por la Gran Paritaria Nacional, debe ser percibido sobre los salarios que regían en marzo de 1975 y es el siguiente: $ 400 para quienes trabajan más de seis horas; $ 250 para los que se desempeñan cinco horas, $ 200 para las cuatro horas, habiéndose fijado la hora en $ 12, con un mínimo de tres horas.

Este incremento regirá en todo el país y debe pagarse como suma independiente de la remuneración normal del trabajador sujeta a todos los efectos de la relación laboral y a las normas que rigen las liquidaciones de sueldos y jornales.

Visita del ministro de Economía

SAN RAFAEL. — Se concretará el lunes, la anunciada visita del ministro de Economía de la Provincia, doctor Roberto Mosso Furlotti, que había prometido viajar el pasado lunes.

Durante su estada en el medio, el doctor Mosso Furlotti concederá audiencias a entidades entre las que se cuenta la Cámara de Comercio, Industria y Agricultura de San Rafael. Asimismo a las 10, recibirá a la gente de prensa, en el despacho del comisionado municipal.

Exposición de pinturas en acrílico

SAN RAFAEL. — Auspiciado por la Dirección Municipal de Cultura será inaugurada mañana a las 19, una exposición de pintura acrílica, obras de las profesoras de Bellas Artes Carmen Pretel y Nilda Luna.

La muestra se ofrecerá en las instalaciones del Museo de Historia Natural, dependiente de la Dirección Municipal de Cultura, en avenida San Martín y Francia.

Teatro infantil

Hoy, a las 18.30, en el teatro de la Escuela Rodolfo Iselín, se ofrecerá teatro infantil con la participación de alumnos de declamación que dirige la profesora Marta Peluffo. El acto se realiza con los auspicios de la Dirección Municipal de Cultura.

San Rafael

Se suscriben las actas respectivas.

Escrituración para construir 108 viviendas

SAN RAFAEL. — En la sucursal San Rafael del Banco Hipotecario Nacional, ante el escribano Roberto F. Echeverría fue labrada la escritura con un nuevo aporte del Banco por la suma de $ 17.706.100 dentro de la "Cooperativa 17 de Octubre", para la ejecución de 108 viviendas en esta ciudad, obra que está a cargo de la Cooperativa de Vivienda "Santa Fe" Ltda.

Ese barrio será ejecutado en un terreno que ubica entre las calles Chile, General Espejo, Belgrano y José N. Lencinas. Las casas serán: 96 de tres dormitorios y 12 de 4 dormitorios. La empresa constructora "Emilio Pelloni Martínez", tiene un plazo de 18 meses para ejecutar la obra.

Durante el acto dio lectura a la escritura respectiva el escribano Echeverría, la que a continuación fue suscripta por el contador de la sucursal bancaria a cargo interinamente de la gerencia, señor Angel Fernando Rosselot; por el jefe de préstamos, señor Julio Ernesto Salcedo; por la Cooperativa Santa Fe Ltda., Arturo Gonzalez y Manuel Rodriguez; el titular de la empresa constructora, señor Emilio Pelloni Martínez y el director tecnico de la obra, arquitecto Aldo Emilio Oliva.

Festejará la Escuela Normal 60 años de vida

SAN RAFAEL. — Hoy darán comienzo los actos recordatorios del 60º aniversario de la Escuela Normal Nacional Superior "Mercedes Tomasa San Martín de Balcarce". Se trata del principal establecimiento de enseñanza del sur de Mendoza, el que a través de las seis décadas trascurridas desde su fundación, ha participado en forma positiva y fecunda en la formación de la juventud del sur de Mendoza, y en especial ha brindado más de 1.500 maestros cuya labor ha servido a la enseñanza y cultura de sucesivas generaciones.

Los festejos comenzarán hoy, a las 21.30, con una cena de gala en el Belgrano Club. Los actos centrales se efectuarán el 14, con una misa, a las 10, en la capilla de los Hermanos Maristas; a las 11.30, serán colocadas ofrendas florales y se rendirá homenaje a profesores y maestros, personal, benefactores y alumnos fallecidos, con un acto en el cementerio, oportunidad en que usará de la palabra el secretario titular de ese colegio, señor Enrique G. Zarlenga.

Acto académico

A las 18.30, en el salón de actos de esa escuela, se llevará a cabo una ceremonia para conmemorar la fecha, en cuyo transcurso se cumplirá el programa siguiente: Presentación de la bandera de ceremonias; Himno Nacional Argentino; Himno de la Escuela Normal; actuación del coro Andino, Pehuenche; discurso del director, profesor Juan Alberto Sánchez; recordatorios para los primeros profesores y alumnos; distinción al personal que ha cumplido bodas de plata con la escuela; semblanza a la escuela por el ex alumno, arquitecto Luis Casnatti; y "Sesenta Campanas", letra y música de los ex alumnos, profesor Antonio Gattás y Jacinto José Ana.

Educacionales

Inspección Regional. SAN RAFAEL. — Ha informado que en el local de Inspección Regional Sur se encuentran en exposición las planillas con los resultados de los concursos de antecedentes y méritos, de traslado de directores y vicedirectores y ascensos de vicedirectores.

Misa. SAN RAFAEL. — Con motivo de haberse acogido a los beneficios de la jubilación las docentes Doralisa R. de Puccio y Clara Rosa Páez, será oficiada una misa de acción de gracias en la escuela Nº 477 "Olegario Víctor Andrade", mandada oficiar por el personal directivo, docente y especial de ese establecimiento. La misa tendrá lugaren dependencias de esa escuela, el domingo a las 10.

Una muestra de tapices se inaugurará hoy

SAN RAFAEL. — Se realizará hoy, a las 17, en el Museo de Bellas Artes la exposición de tapices pintados en seda de la pintora mendocina Alicia Farkas.

En la oportunidad hará la presentación la profesora Sandra Mauleón Castillo. Seguidamente la pintora Alicia Farkas ofrecerá una clase práctica sobre la técnica del "batik", la que ilustrará con proyecciones de diapositivas y seguidamente se dejará inaugurada la muestra que incluye 17 trabajos, todos ellos tapices pintados en seda natural.

Taller de pintura

En el Museo de Bellas Artes continúan las clases que todos los sábados dicta el profesor Antonio Sarelli, de 14.30 a 19.30, en el taller de pintura "Rafael Mauleón Castillo". Se ha reiniciado una nueva inscripción, pudiendo los interesados solicitar informes diariamente, de 15 a 19, en la Biblioteca Mariano Moreno.

Postergan acto de homenaje a Yrigoyen

SAN RAFAEL. — El Comité Departamental de la Unión Cívica Radical informó que ha sido postergado el acto de inauguración del monumento al ex presidente de la Nación, don Hipólito Yrigoyen, proyectado en principio para mañana en el parque que lleva su nombre, en esta ciudad.

Añadió que la postergación está motivada por la suspensión del viaje que iba a realizar con ese fin, una delegación partidaria de la UCR de la Capital Federal, encabezada por el presidente del comité nacional, doctor Ricardo Balbín, debido a las circunstancias que imperan actualmente en el ámbito político nacional.

Oportunamente, se hará conocer la nueva fecha de la inauguración.

Charlas sobre temas de la juventud

SAN RAFAEL — Hoy, a las 19.30, vuelve a la pantalla de LV84 Canal 6 TV "Río Diamante", el programa "Juventud: un interrogante", que tiene a su cargo un grupo de jóvenes bajo la dirección del hermano Lorenzo Fiscarelli.

Mediante "mesas redondas" con la juventud se procura llevar a los hogares del sur mendocino un mensaje de "unidad y compromiso" a través de la consideración de temas de actualidad, como ser: Compromiso en el orden personal, familiar, escolar, laboral, social, economico, cultural, político y religioso".

En la apertura de este programa el lema elegido "La realidad exige tu compromiso" y proseguirá todos los sábados a la misma hora con la conducción del joven Luis Juan Sierra.

Plazos para la inscripción de artesanos

SAN RAFAEL. — Se ha recordado que el 31 del corriente vence el plazo para que los artesanos del departamento que trabajan en cueros, telares, metales, maderas, etc. se presenten para ser censados en la oficina de Servicios Sociales, ubicada en la planta baja de la Municipalidad, conforme a las instrucciones recibidas en la Comuna, de la Dirección de Acción de la Provincia.

Se ha confirmado asimismo, que el 20 de agosto viajará especialmente a San Rafael, una comisión del Ministerio de Bienestar Social de la Provincia, a fin de adquirir a precios justos y compensatorios, toda la producción de los artesanos sanrafaelinos que se hubiesen censado oportunamente. Tales compras son algunas de las medidas que el Gobierno de la Provincia a través de Bienestar Social, ha dispuesto para mejorar el nivel de vida de los artesanos y para estimular la producción artesanal de la provincia.

Zona Este

Rivadavia

Los valores cuestionados.

Quejas de los docentes por los bonos de nafta

RIVADAVIA. — "Queremos aclarar cómo es el procedimiento que ha seguido el gobierno para ayudarnos en el pago de nuestro transporte a las escuelas y no se dé lugar a malas interpretaciones que pueden perjudicar a los maestros". Así señaló un grupo de docentes de la provincia, que cumplen funciones en escuelas de la zona en esta Corresponsalía donde llegaron para hablar sobre el tema.

Mostraron un bono del Automóvil Club Argentino, donde figura que vale por 10 litros de nafta a razón de $ 3,80. "Esto no es así —dijeron los maestros—, ya que en realidad se reconocen sólo los $ 38, y en valor por nafta pero al precio actual, o sea que cada vale alcanza para 2 litros y medio aproximadamente.

Dijeron también los trabajadores de la educación, que a cada maestro que viaja en un vehículo particular, se le ha munido de tres bonos, con los que se deberá cubrir el traslado del resto del año escolar. Y dieron el siguiente ejemplo:

"Supongamos que un grupo concurre a una escuela distante a 10 kilómetros de su casa y lo hace en un vehículo pequeño con capacidad para 4 personas. El vehículo tendrá que recorrer 20 kilómetros de ida y vuelta, y si gasta a razón de 6 litros cada 100 kilómetros, en ese trayecto diario consumirá más o menos 1 litro y medio. Si a los cuatro docentes se les ha entregado tres bonos a cada uno por un valor de 7 litros y medio del fluido "per capita", han reunido unos 30 litros en total, que alcanza para viajar menos de 30 días. Y la cuenta final que hacen es la siguiente: "Si se nos ha informado que estos bonos son para todo el año y sólo alcanza para menos de un mes y para finalizar el ciclo lectivo faltan más de cuatro meses, llegamos a la conclusión que esto no nos beneficia en absoluto".

Finalmente expresaron que desde que se produjo la suba en el combustible se les prometió entregar los bonos de inmediato, algo que no se cumplió ya que éstos fueron distribuidos recién el día 11 de julio. "Ese lapso de casi un mes a un precio triplicado lo hemos soportado nosotros con un sueldo sin aumento, o sea que de esta forma el maestro se ha empobrecido aún más".

Sociales

Misa. — RIVADAVIA. — Mañana, a las 19, en la iglesia San Isidro Labrador de esta ciudad se rezará una misa por el eterno descanso del alma del señor Jorge De Castaño al cumplirse el tercer aniversario de su desaparición.

Bautismo. - RIVADAVIA. — Hoy será bautizada en la parroquia San Isidro Labrador de esta ciudad, la niña Cristina Mariel Rodríguez. Son sus padrinos Cara Ledesma de Burgos y Antonio Burgos.

Las Heras

Donación de útiles para una escuela

LAS HERAS. — Informó la dirección de la escuela "Patricios" que recibió del Directorio del Banco de Mendoza una donación de útiles con destino a los alumnos del establecimiento, los que fueron entregados por los bancarios señores Micheleto, Campos, Boneto y Galván. Agradeció el gesto, la directora señora Elba C. de Robello.

La entrega a los alumnos estuvo a cargo del gerente de la sucursal Las Heras, señor Antonio Llaver, acompañado por la directora, señora de Robello y miembros de la comisión de madres, señoras Erminia M. de Galdame, María T. de Venturella, María M. de Romero, M de Figueroa y el vicedirector, señor Daniel Arias.

Ciclos de charlas

Continuando con el ciclo de charlas para la familia que se brindan en las instalaciones de la escuela, disertó el doctor Aquiles Mazziotti abordando el tema "La sordera y su influencia e nel aprendizaje". Asistió considerable cantidad de público.

Prórroga para el pago de las tasas municipales

GUAYMALLEN. — La Municipalidad informó que por decreto Nº 272|75, se amplió hasta el 24 el plazo fijado en el Art. 2º del decreto municipal Nro. 238-75, para abonar los servicios municipales, año 1975, con el 15 por ciento de descuento. Regirá por lo tanto el 10 por ciento desde el 28 de julio al 3 de agosto de 1975. Se agrego que los pagos deben realizarse en División Padrones de la Secretaría de Hacienda y Administración o bien en los bancos autorizados al efecto, incluso la Cooperativa de Crédito de Guaymallén Ltda. Si se tratare del Banco de Mendoza, aquéllos pueden efectivizarse, a más de los instalados en jurisdicción departamental, en la casa matriz, de Capital o en cualquiera de las agencias o sucursales ubicadas dentro del ámbito departamental.

Luján

Quejas por servicios de una empresa de ómnibus

LUJAN. — La Municipalidad informó que ante el petitorio formulado por vecinos se envió nota al ministro de Obras y Servicios Públicos, ingeniero Marcos Juárez, acompañando para su consideración la solicitud comunitaria.

Se plantea "la necesidad de que los poderes públicos intervengan en la solución del grave problema que significa el transporte de pasajeros atendido por la Sociedad Cooperativa de Transporte Automotor de Cuyo (TAC) como única concesionaria de la línea Luján-Mendoza".

Agrega que "las anormalidades que puntualizan los usuarios y las gestiones realizadas para que sean atendidos sus reclamos frente a un servicio cada vez más deficiente, son similares a las que esta comuna viene formulando prácticamente desde el momento en que asumieron el gobierno comunal las actuales autoridades. Lamentablemente aquellos no tuvieron eco ni en la empresa prestataria, ni en la Dirección de Tránsito y Transporte. De la repartición provincial, no se obtuvo ni el acuse recibo o destino dado a la solicitud".

Se detalla luego cronológicamente las gestiones que la Comuna realizó en procura de una medida satisfactoria para los usuarios de la siguiente manera: "El 22 de junio de 1973, nota Nº 328 dirigida a la gerencia de la cooperativa en la que se pide se subsanen las deficiencias del servicio; el 28 de agosto de 1974, el ex Concejo Deliberante de Luján, dicta la resolución Nº 115 en la que requiere la intervención de la Dirección de Tránsito y Transporte de la Provincia, con la cual se forma el expediente Nº 4124-H-74, que es remitido a esa repartición. Se ignora el trámite dado a esas actuaciones. El 20 de agosto de 1974, en nota Nº 690, dirigida a la cooperativa de transporte se señala que continúan las irregularidades en los horarios, todo ello debidamente constatado por la Dirección de Tránsito de la Comuna. El 29 del mismo mes y año, en nota Nº 721, se reiteran los términos anteriores. El 7 de mayo de este año, se envía un telegrama a la cooperativa el que la emplaza para que normalice el servicio, y simultáneamente telegrama a la Dirección de Tránsito y Transporte, el que pide su intervención, sin obtener respuesta.

Expresa la Comuna que de lo expuesto se deduce que sería innecesario que la Municipalidad insista, tanto ante la cooperativa como la Dirección de Tránsito y Transporte, en la solución de un problema que a medida que transcurre el tiempo asume características más inquietantes y que se empieza a manifestar en actitudes agresivas por parte de los pasajeros por la indiferencia de la empresa prestataria, como de la repartición provincial responsable de su control, dejando en evidencia que poco le preocupan las justificadas quejas formuladas reiteradamente para lograr un mejoramiento de los servicios, que debe estar por encima de toda otra conveniencia o consideración".

"Los argumentos con que la empresa pretende justificar las irregularidades, podrían aceptarse si fueran originadas por las circunstancias actuales, pero el caso es que éstas arrancan desde muchos años atrás, lo que obvia analizar la actitud de la empresa. Por lo cual, como se ha podido observar, se han agotado todos los recursos para obtener de la empresa prestataria el cumplimieinto de sus obligaciones, refirmados por la totalidad de las entidades representativas del departamento, como son las uniones vecinales, Cámara de Comercio, sindicatos, etc, con el resultado que se deja expuesto".

Trenes

"Por otra parte —agrega— en nota adjunta, también se hace conocer al señor ministro la inquietud de diversos sectores del departamento de obtener la reimplantación del servicio de trenes de pasajeros entre Mendoza y Luján. Sobre este particular, la Comuna ha pulsado la opinión de los sectores más representativos del quehacer local y llega a la conclusión que mediante el servicio ferroviario, se podrá lograr la descongestión de personas que en la actualidad sufren verdaderas odiseas para concurrir a sus obligaciones, en razón de que entre Luján y la Capital existe una distancia de 70 kilómetros, demasiado para las demandadas de una población en constante crecimiento".

"Es así como esta Municipalidad solicita al señor ministro interponer su gestión ante las autoridades de los Ferrocarriles Argentinos, a fin de que éstas contemplen la posibilidad de reimplantar el referido servicio que con tanta expectativa esperan los usuarios del departamento, y aún fuera de él, por los beneficios que esto reportará".

Exposición de labores en Chacras de Coria

CHACRAS DE CORIA. — Hoy, a las 16, en el salón parroquial de la iglesia del Perpetuo Socorro será habilitada la muestra de labores confeccionada por alumnas de la escuela municipal "Haydée Zapata de Lima".

La exposición que contiene trabajos de corte y confección, tejido a maquina, crochet, bordados a maquina y labores a mano, forma parte de la semana de festejos de la Independencia Nacional que tiene en el departamento de Luján, como centro esta localidad. Permanecerá abierta mañana, de 10 a 13 y 15 a 19.

Maipú

Notas sociales

Enlace. — MAIPU. — En la iglesia María Auxiliadora de Rodeo del Medio se formalizará el casamiento de la señorita Mirta Gladys Sosa con el señor Jorge Alberto Troncoso, hoy a las 20.45.

Departamentales

Graymallén

El contingente se prepara para salir.

Escolares a Río Tercero

GUAYMALLEN. — Organizado por el Departamento de Cultura y Difusión de la Municipalidad, junto con Turismo Social del Ministerio de Bienestar Social de Mendoza, partió el 9 del corriente, a las 22 horas, de la terminal de ómnibus de la línea Nº 10, en Godoy Cruz, con destino al Embalse de Río Tercero, provincia de Córdoba, un nuevo contingente de 37 niños pertenecientes en esta oportunidad a la escuela Nº 31 San Francisco del Monte. Permanecerá el grupo en esa unidad turística durante una semana, cumpliendo las metas trazadas para ese hecho dentro de la planificación existente. Cada uno de los niños cuenta con autorización escrita de sus padres, y han sido revisados previamente los pequeños gratuitamente en la Dirección Municipal de Salud Pública. Los trámites de inscripción y vinculación con el establecimiento educacional y docente fueron cumplidos por el Departamento de Cultura y Difusión de la Municipalidad. Los niños son acompañados por las docentes del mismo establecimiento educacional, señoras Rosa Echave de Rabines, María Cailly de McCormeck y María Musotto de Velázquez.

El contingente fue despedido, por el comisionado municipal señor Matías Ramírez, por la jefa del Departamento Cultura y Difusión, señora Alcira Caballero de Castillo, personal directivo y maestras del establecimiento educacional, padres y familiares de los alumnos.

Normalización de servicios municipales

GUAYMALLEN. - Ante el atraso originado en los servicios por las razones que son de público conocimiento, la Municipalidad de Guaymallén reforzará los servicios de carácter indispensable, con ampliación de las horas de labor.

Se informó que el riego, el levantamiento de embanques, el servicio de sifoneros y la recolección domiciliaria de residuos trabajan a pleno. Este último servicio se presta sin interrupción, dado la acumulación de residuos durante cuatro días, teniendo en cuenta que se evacuan, en días normales, más de cien toneladas.

Por las razones señaladas, —agrega— se estima que el departamento quedará totalmente limpio dentro de 48 horas.

Sociales

Bautismo. - GUAYMALLEN. — En la parroquia "La Sagrada Familia" de Villa Nueva fue bautizado el niño Ernesto Osvaldo Aragonas. Serán sus padrinos Aldo Selvaggi y Stella Maris Mussolini.

HOY
Teatro AVENIDA
SUSANA CAMPOS RUDY CARRIE
Pijama de seda
con A. FERNANDEZ.
Dirección RAUL ROSSI
HOY 21 Y 23 - MAÑANA 18,30 Y 21,30 Hs.
LOCALIDADES EN VENTA

La Posada del Sol
RESERVAS A LOS TELS.: 262773 - 262775
Ac. de ACCESO Y URQUIZA Villa Nueva
Amplia playa interna para estacionamiento de vehículos

HOY
Teatro AVENIDA
SUSANA CAMPOS RUDY CARRIE
Pijama de seda
con A. FERNANDEZ.
Dirección RAUL ROSSI
HOY 21 Y 23 - MAÑANA 18,30 Y 21,30 Hs.
LOCALIDADES EN VENTA

CENA ANIVERSARIO Y RECITAL DE JAZZ
HOY 21 hs. en RESTAURANTE MONTUÉ
Con HORACIO ROSAS JAZZ 5
HORACIO ROSAS Director - Trompeta
HECTOR MATURANO Vibrafón - Trombón
OSCAR GIUNTA Piano
RUBEN VELAZQUEZ Bajo eléctrico
CHIQUITO LLERA Percusión
LILIANA PARAFIORITTI DE GIUNTA Cantante
Reserve su mesa al Teléf. 223555
También puede asistir solamente al Recital a las 23 hs., con derecho a consumisión.
UGARTE 314 - LA PUNTILLA - MZA.
MAGIO

HOY Y MAÑANA
CENE Y DIVIERTASE
RESTAURANTE en LA POSTA
MENU FIJO $ 120
Todo incluido
TITO BARRIENTOS — Picardía Chilena
KANTAMERICA — Conjunto Folklórico
DANNY — Y gran elenco
COMIDA PARA LLEVAR: Pollos, Chivitos y Lechones
DOMINGOS: ALMUERZO Y CENA
SAN MARTIN 1297 - TEL. 221311 - G. CRUZ
MAGIO

Point's
BOUTIQUE FOR MEN
SEGUIMOS VENDIENDO BARATO PORQUE QUEREMOS
POLERAS, Super algodón, 12 colores, 2 por persona ..... $ 149,00
PANTALON PANA, Negro, azul, marrón, 36 al 44 ..... $ 499,00
SWETER PLUSH, 36 al 52 ..... $ 399,00
PANTALON GABARDINA, Mezcla, 12 colores, 36 al 52 ..... $ 399,00
PANTALON CHEVIOT y GABARDINA DE PURA LANA, 12 colores, 36 al 52 ..... $ 599,00
PANTALON PIEL DE DURAZNO UNISEX, 12 colores, 36 al 46 ..... $ 299,00
SWETER SHETLAND, Fantasías, mil colores, 36 al 52 ..... $ 349,00
POLERA JERSEY DE SEDA, 12 colores, 36 al 42 ..... $ 199,00
SARMIENTO 51 - TEL. 292092 - Mza.
12|7|F 773382|21|7
MAGIO PUB.

Hostería Cerro de la Gloria
OFRECE
LA MEJOR CENA SHOW
con
JEAN DUVAL
PALITO ORTIZ
FUMANCHI
TRIO AMBAR
HUGO SALAS
y muchos más.
Domingo almuerzo infantil
JARDIN ZOOLOGICO MENDOZA
Reserve su mesa al tel. 250130
MAGIO

San Juan

Una asociación docente presta apoyo al rector

SAN JUAN. — Una delegación de la seccional San Juan de UDA (Unión del Docente Argentino), encabezada por el secretario general de esa entidad, profesor Víctor Norberto Correa, visitó en su despacho al rector interventor de la Universidad Nacional de San Juan, doctor Antonio Rodolfo Lloveras, con el objeto de manifestarle su solidaridad con la renuncia presentada ante el Ministerio de Cultura y Educación de la Nación, de reconocimiento a la "proficua labor en la misión delicada de dirigir la UNSJ" y de franco apoyo a las medidas tomadas en los últimos días, en especial las relacionadas con la clausura del comedor universitario y con las sanciones dispuestas contra los alumnos individualizados como partícipes activos de los hechos ocurridos el 4 del mes en curso.

Además, el profesor Correa le informó al rector que en la reunión del secretariado nacional de UDA que tendrá lugar hoy en la Capital Federal, mocionará —en su carácter de miembro del mismo— para que se dé un voto de aplauso por su gestión al frente da la Universidad Nacional de San Juan.

De los no docentes

SAN JUAN. — Con la firma de su secretario general, señor Mario Gustavo Clavel, la Asociación del Personal no Docente de la Universidad de San Juan (APUNSJ) emitió un comunicado para informar a la opinión pública que en su entrevista de días atrás con el rector de la casa de altos estudios, doctor Antonio Rodolfo Lloveras, los dirigentes del gremio se habían limitado a manifestarle la solidaridad con la actitud asumida de presentar la renuncia al cargo, después de la confirmación oficial de que había dimitido todo el gabinete nacional.

El tríptico nacional

SAN JUAN. — La Universidad Nacional de San Juan emitió un comunicado dirigido a los alumnos de primer año de todas las carreras, para dar a conocer las disposiciones que se tomaron en reunión de decanos con respecto a la pérdida de clases del ciclo de intensificación del tríptico nacional. Son las siguientes:

1) El requisito de asistencia quedará cumplido en cada asignatura con la asistencia a 14 horas de clase; 2) Todos los días de la semana próxima, desde el lunes 14 al sábado 19 de julio, se dictarán clases en las tres asignaturas (historia y geografía argentina e idioma nacional) para completar el desarrollo tríptico y permitir la recuperación de asistencia, a efectos de que los alumnos puedan completar el número de horas prefijado; 3) Para facilitar esta mecánica, se mantiene la suspensión de las clases en las otras asignaturas del plan de estudios, las que se reanudarán recién en el mes de agosto únicamente con los alumnos que hayan cumplido con el requisito de asistencia al tríptico. El comunicado agrega que cada facultad informará a los alumnos de primer año sobre el número de horas que les faltan para cumplir con el requisito de asistencia, como así también de toda circunstancia relativa a las fechas y temario de exámenes.

Los alumnos replican al rector

SAN JUAN. — Con la firma de los alumnos Víctor Hugo García y Juan Nefa, presidente y vice, respectivamente del Centro de Estudiantes de Ingeniería, esta entidad emitió un comuniacdo dirigido a la opinión pública para refutar las declaraciones efectuadas el jueves último por el rector interventor de la Universidad Nacional de San Juan, doctor Antonio Rodolfo Lloveras.

El documento de los estudiantes comienza señalando que "en la asamblea realizada en el comedor universitario el 4 de julio participaron 500 comensales y no un grupo de activistas como se pretende hacer creer", agrega después que durante el desarrollo de esa asamblea "se denunció que el menú, en cantidad, calidad y variedad, que se servía a los comensales era distinto al que figuraba en el orden del día" y que la diferencia —a juicio de los estudiantes— suponía un gasto menor, por lo que pidieron la formación de una comisión investigadora con el objeto de averiguar "donde estaban los fondos faltantes". Afirma después el comunicado que "esto pretende taparse hoy acusando a los estudiantes de la sustracción de cubiertos, vasos, etc."

El tercer punto de la declaración asegura "que no se realizó sustracción alguna de ningún tipo de documentos, ni se violentó ninguna puerta, ya que el comedor no fue tomado por los estudiantes" Afirma seguidamente que "el hecho de que los estudiantes permanecieran por más de cuatro horas en el comedor se debió a que el mismo fue cercado por la policía y se impedía la salida de los comensales".

Por último, el comunicado expresa que "el secretario de Bienestar Estudiantil, arquitecto Bustos, no fue retenido por los estudiantes" y que ello quedaría demostrado con los siguientes hechos: que el arquitecto Bustos planeó que se quedaría en el comedor hasta la hora que fuese necesario para solucionar el problema y que además, el mismo funcionario fue quien salió a parlamentar para que la policía se retirara de las inmediaciones del comedor.

El Centro de Estudiantes de Ingeniería expresa en la parte final del comunicado que "se reserva los derechos de hacer las presentaciones legales que correspondan, ante las manifestaciones injuriosas y la falseada adjudicación de hechos de que ha sido objeto".

Independencia: escasos actos de carácter oficial

SAN JUAN. — Con actos de carácter oficial fue celebrado en esta ciudad el 159º aniversario de la Declaración de la Independencia. Por razones de economía, no hubo desfile de efectivos militares ni de las fuerzas de seguridad, como tampoco concentración de alumnos. En resumen, el programa anunciado con anterioridad fue modificado casi por completo.

A las 11, en la Plaza 25 de Mayo, tuvo lugar la ceremonia de izamiento de la enseña patria al tope del mástil mayor, que estuvo a cargo del gobernador de la Provincia, profesor Eloy Próspero Camus y del Regimiento 22 de Infantería de Montaña, coronel Héctor Adolfo Delfino, mientras ejecutaba acordes de la marcha "Aurora" la banda militar. Minutos antes había llegado al lugar la comitiva oficial, que fue recibida con los honores de práctica. El mandatario se hizo presente acompañado por los miembros de su gabinete, secretarios de Estado y otros funcionarios.

Minutos después prosiguió el acto en el atrio de la iglesia catedral, donde los presentes entonaron las estrofas del Himno Nacional. Dentro del templo se llevó a cabo a continuación el solemne Tedéum a cargo del arzobispo de San Juan, monseñor Ildefonso María Sansierra, que contó con la actuación del coro universitario de la Universidad Nacional de San Juan. Por la tarde, a las 17.30, se cumplió la ceremonia de arriar la enseña patria, lo que estuvo a cargo del jefe del Distrito Militar, teniente coronel Gerónimo Rafael Zambrano, y del intendente de la capital, señor Pedro Salvador Rodríguez ante una formación de efectivos del mencionado cuerpo militar. Por último, las bandas de música del RIM 22 y de la Policía ejecutaron música folklórica y marchas militares en la plaza principal.

A mediodía de ayer, finalizado el Tedéum, el gobernador y la comitiva oficial se trasladaron al departamento 9 de Julio, donde tuvo lugar la inauguración del canal de riego "Bajadita". Con posterioridad, a las 13, aproximadamente se cumplió el acto de entrega de las llaves a los propietarios de un barrio de 10 viviendas construidas por el Instituto Provincial de la Vivienda.

Viajó a Buenos Aires el gobernador

SAN JUAN. — Viajó ayer a Buenos Aires el gobernador de esta provincia, profesor Eloy Prospero Camus. En el aeropuerto fue despedido por los miembros de su gabinete, secretarios de Estado y otros funcionarios.

Antes de partir el mandatario formuló declaraciones a la prensa. Informó que el propósito de su viaje es el de gestionar fondos de la Nación para hacer frente al pago de los sueldos y aguinaldo, con los últimos aumentos, del personal de la administración pública, como así también para abonar las cuentas de los proveedores del Estado. Señaló también que cumplirá trámites vinculados con la vitivinicultura y reiteró que pese a las dificultades económicas del gobierno, no se paralizarán las obras públicas que están en ejecución. Con relación a la fecha de su regreso fue ambiguo y se limitó a responder que será "en el menor tiempo posible".

Por último, consultado sobre una supuesta reunión de gobernadores a realizarse en la provincia de La Pampa, que habría sido promovida por él —según una versión de un diario metropolitano— el gobernador Camus expresó que la especie es inexacta y que en ningún momento había sido gestor de una reunión de tal carácter.

San Luis

Enjuicia al Gobierno el Movimiento Popular

SAN LUIS. — "La República vive su más profunda crisis desde la organización nacional. No solo alcanza a lo económico, sino que cubre todo el espectro social y político y lo que es más grave, tiene un profundo contenido de deterioro moral. Así se expresa el Movimiento Popular Provincial —MPP— en un comunicado dado a los medios de difusión.

Señala luego que "sin exagerar, la Nación se presenta en quiebra, maltrecha su economía, dañado el poder político con el menoscabo de la investidura presidencial, la total ausencia de federalismo, mediante el desconocimiento y avasallamiento de las autonomías provinciales y la confusión de partido y gobierno, con subordinación de éste a aquél". "El parlamento, agrega seguidamente el Consejo Ejecutivo Provincial de MPP por imposición de la cúpula gobernante se mueve sometido a las necesidades cuando no a los caprichos del oficialismo, siendo caso patente lo ocurrido con la elección del presidente provisional del Senado. Se maneja el Estado como si todo él estuviera o debiera estar al servicio de un grupito de personas, y las consecuencias de esto las sufre todo el país, incluyendo la oposición y el propio partido gobernante, que aparece impotente para hacer oír su voz y participar de las decisiones cual corresponde a una fuerza mayoritaria".

Más adelante asevera que "la gravedad de la situación económica ha sido expuesta por el propio gobierno, dejando asombrado al país ante la contradicción que importa confesar el estado de falencia, mientras se persiste en una torpe propaganda que intenta hacer creer al pueblo que estamos realmente caminando hacia la liberación y reconstrucción nacional. Suena a sarcástica la invocación de "Argentina Potencia", cuando simultáneamente se confiesa que la deuda externa ha sido casi duplicada en dos años, las reservas del país no alcanza para cubrir los más inmediatos compromisos de pago y se observa, además, una creciente miseria que amenaza peligrosamente a vastos sectores de la población de menores recursos".

"Se ha castigado despiadadamente al campo, de donde el resultado ha sido no solo el desaliento a los productores, sino la permanente merma de saldos exportables disminuyendo, por ende, los ingresos de divisas al país".

En otro pasaje del comunicado dice que "entre las muchas contradicciones, resulta que ahora, por propia confesión del gobierno, dependemos más del extranjero que hace dos años, cuando asumieron el poder para impulsar la liberación. Y en orden a la reconstrucción nacional, no solamente las instituciones se han deteriorado como nunca ocurrió bajo gobiernos constitucionales, sino que la destrucción de valores coloca al país en la paradoja de tener que encarar, desde ahora, una real reconstrucción de todo lo que el actual gobierno, en dos años, ha destruido".

En otro punto enjuicia la conducción del gobierno, diciendo que "se pretendió crear la alegría y el bienestar por decreto. La respuesta ha sido el desabastecimiento, el mercado negro, el aumento permanente de los precios a cifras fantásticas y la cotidinada pérdida del poder adquisitivo de los ingresos del pueblo, asalariados, clase media, productores, industriales y comerciantes".

Finaliza diciendo que "El Movimiento Popular Provincial hace pública su angustia ante la situación que se vive y declara, una vez más, su inquebrantable voluntad de sostener las instituciones; pero no se confunda esto con el apoyo a un esqueleto constitucional carente de contenido y permanentemente violado".

"Esta postura que es la esencia de nuestro Movimiento y los supremos intereses del pueblo argentino, nos determinan a formular un llamado al gobierno, para que deponga la soberbia y remueva los factores y personajes irritantes. El gobierno ha fracasado. Tenga al menos la grandeza de evitar males mayores a la República, ya al borde de la desesperación".

Renunció el secretario de la Universidad

SAN LUIS. — Fue aceptada la renuncia que presentara el secretario general de la Universidad Nacional de San Luis, señor Luis Marrero, por resolución del Rectorado de la alta casa de estudios.

Interinamente ocupará la vacante el profesor Plácido Alberto Horas, director de Planeamiento de la misma casa de estudios.

Según trascendió, la renuncia del señor Marrero obedecería a que el renunciante se dedicaría a actividades gremiales.

Por otra parte, el lunes próximo se reunirá el claustro de los departamentos de Física, Química, Matemáticas y Ciencias Naturales para elegir, eventualmente, la terna para cubrir las direcciones de estos departamentos.

Se llevarán a cabo obras en Iglesia

SAN JUAN — La Dirección de Arquitectura, dependiente de la Secretaría de Estado de Obras y Servicios Públicos, pondrá en marcha dos nuevas obras en el departamento Iglesia, en cumplimiento de los anuncios efectuados por el gobernador de la Provincia, profesor Eloy P. Camus, en su reciente visita a ese distrito.

Se trata de un salón para usos múltiples en la villa de Iglesia y de un puesto sanitario en la localidad de Tudcún, que se destinarán a satisfacer necesidades de orden cultural y de atención médica, según fueron expuestas al mandatario por vecinos de la zona. Los trabajos se iniciarán —según se anunció— antes de que finalice el mes en curso y se estima que demandarán al Estado provincial una inversión de alrededor de 80 millones de pesos moneda nacional.

RASTROJEROS NUEVOS
AUTOGOM S.A.
J. V. ZAPATA 345 MENDOZA — ALBUERA 168 SAN MARTIN — SAN MARTIN 915 TUNUYAN

1.200 Codornices
3 VARIEDADES
2 Incubadoras, 4.000 - 1.000 huevos
Jaulas - Accesorios
Carril Sarmiento al lado Club Luzuriaga (Luzuriaga)
12|7|C|733|12|7

TANQUE VENDO
20.000 Litros
Especial para productos pesados
BELGRANO 554 — GODOY CRUZ — TELEFONO 221990
12|7|F|74060|12|7

MOTOR DIESEL INDENOR
Nuevo - 4 Cilindros - Vendo
SAN MARTIN SUR 1104
Godoy Cruz - Mendoza
12|7|F|75363|12|7

Citroen 68 Lujo
Particular Vende Urgente
Contado $ 69.000
CORONEL DIAZ 155 - CDAD
12|7|C|841|842|12|7

VENDO 2 (Dos) CARROCERIAS
Usadas de ómnibus urbanos. Para 21 pasajeros - Muy buen estado.
ALEM 1898 - BENEGAS
De 7 a 15 hs. 12|7|F|75294|13|7

FIAT 1600
MODELO 1972 - VENDO
VAMONTE 5312
CHACRAS DE CORIA
11|7|C|349|13|7

2 CASAS a ESTRENAR
D|categoría, living comedor c|piso d|mármol, 3 dormitorios, uno c|baño privado, pisos parquet, cocina comedor, 4 baños, amplios placares, dependencias d|servicio, cochera, patio, lavandería cubierta. Carpintería metálica, puertas enchapadas. Una de las casas puede adaptarse p| profesional o escritorio etc. Por saldo d|precio recibiría permutas varias. En lo mejor d|Godoy Cruz (Gral. Paz 53) altura Colón al 1.000. Hoy atenderá c|el mismo inmueble de 10 a 12.30 y d|13.30 a 18 Hs. Construye "madi" viviendas. Vende: M. Weizman. Espejo 167. T. 250277 - 225935.
12|7|C|740|12|7

PEUGEOT DIESEL 0 Km.
VENDO CONTADO
ALLAYME 852 Esq. GODOY CRUZ - SAN JOSE - MZA.
12|7|F|75369|13|7

ZONA ESTE
20 hectáreas cultivables.
Contado y facilidades.
Vende: Lima Suárez
P. MENDOCINAS 1427.
12|7|F|75325|12|7

USADOS HOY USADOS

DODGE 1500 COUPE POLARA	1973
Flamante	1972
DODGE POLARA Unico	1973
PEUGEOT 504	1972
DODGE GT	1969
FIAT RURAL	1968
RENAULT GORDINI	1965
CAMIONETAS	
FIAT 125	1973
FORD F-100	1969
DE SOTO	1965

Hoy atendemos hasta las 13 horas.
PRIMO MESCHINI S.A.
CONCESIONARIO DODGE
Rioja 1448 - San Juan 1457
Tel. 250800 Mendoza
12|7|F|75321|12|7

PEREZ y LUCERO
REPUESTOS LEGITIMOS NACIONALES E IMPORTADOS
MERCEDES BENZ y RASTROJERO
MORON 245 - TEL. 248400 - MENDOZA

VENDO DODGE POLARA DIESEL
0 Kilómetro
RIOJA 1448
MENDOZA
12|7|F|75318|14|7|A

CUBIERTAS
1100 - 20
Vendo 4 Nuevas
Candelaria 1182 - Godoy Cruz
Teléfono 225936
12|7|C|871|13|7

Mercedes Benz
Motor, caja, diferencial, vendo urgente. Godoy Cruz 1077, San José "Bowling", Tel. 259668.
12|7|T|5002|12|7

VENDO TRACTOR FIAT 55 R
C/s pala Deutz - A - 70
C/s Engomados, Camioneta Crevrolet 71 - Tratar Espejo 669 - San Martín - Mendoza. Tel. 21546 - 22032.
12|7|F|75316|12|7

CONTRATISTA
Para Finca de 15 Has. en Tunuyán, necesito.
UVAS FINAS
Tratar: PERU 495
Tel. 245151, de 17 a 20 hs.
12|7|C|745|12|7

Renault 12-0 Km.
ENTREGA EN EL ACTO
PRECIO OFICIAL. - CONTADO PRECIO ESPECIAL
SAN MARTIN SUR 1104 — GODOY CRUZ — MENDOZA
12|7|F|75364|12|7

Renault 12 - 0 Km.
A retirar de agencia, permuto por Renault 12 Break.
Teléfono 249121
12|7|C|867|12|7

PERMUTO
Departamento céntrico, todas las comodidades, por finca chica con casa patronal. Interesado directo.
TELEFONO 217432
12|7|F|75359|12|7

VENTA Ladrillos Ladrillones
1ra.
COPIAPO 220 - Bº Sta. ANA
TELEFONO 261907
12|7|C|903|14|7

LOTE EN 6ª SECCION
a 50 metros de Boulogne Sur Mer. 400 m2., increíble ubicación. $ 45.000.000. - 50% contado, saldo 3 semestres. Vende "INMOBILIARIA MENDOZA"
9 DE JULIO 923
Teléfonos 249716 - 292030
12|7|F|75361|13|7

M. M. de OBRAS o IDONEO
Con experiencia en barrios para control de obra.
Presentarse con antecedentes: Gral. Paz 148 - 1º - Of. 4 - de 16 a 20 horas.
12|7|C|885|13|7

ENOLOGO
CON EXPERIENCIA
Vinos Finos - Champagne
SE OFRECE
Escribir a Pte. Rte. ED (28) Diario LOS ANDES
12|7|C|714|12|7

BARBECHOS
VENDE
Vivero "SAN BLANCA"
Atiende en:
- Ruta 7 s/n. - Km. 1050 Fray Luis Beltrán
- Leandro N. Alem 128 Teléfono 12 - Palmira
- Lencinas 496 - Tel. 224328 Godoy Cruz
- Independencia 450 (Chilecito) La Rioja

Variedades Finas y Comunes de 1 y 2 años
Controladas por el INTA
Garantía en Variedades
Asesoramiento: Ing. Irene V. Benticuaga
12|7|C|944|14|7

SE VENDE
50.000 kilos carbón algarrobo.
100.000 estacas Riesling y Moscato Asti y Barbechos Riesling, Alem 130 Tel. 42355.
RIVADAVIA - MENDOZA
6|7|F|73752|14|7

ORO
PAGO MEJOR PRECIO
PATRICIAS MENDOCINAS 1511
A 20 metros calle Las Heras
26|6|C|684|12

REGIO DPTO. 1er. PISO
Calle Verdaguer - Av. Costanera; l|com., 2 dorm., hermosa vista. $ 43.000.000 m|n. contado, saldo $ 460.000 m|n. mensuales. - AMITRANO. - A. Villanueva 332 - Teléfono 247711
Hoy y mañana de 10 a 13 hs. atenderemos.
12|7|F|75392|12|7

RASTROJERO 0 Km. - VENDO
LAS HERAS 532 - GODOY CRUZ - MENDOZA
12|7|F|75357|13|7

VENDO CHAPA CANALETA GALVANIZADA Nº 24
BELGRANO 554 — GODOY CRUZ — TELEFONO 221990
12|7|F|74061|12|7

VENDO ACOPLADOS
RURALES
AGRICOLAS
GUANEROS
TANQUES
AGRICOLAS CON VOLQUETE
METALURGICA M. A. M.
Progreso y Rodríguez
Jesús Nazareno
V. Nueva - Glén.
TELEFONO 261742
12|7|F|75366|12|7

GUIA PROFESIONAL

MEDICOS

DOCTOR
FELIPE L. CORATOLO
MEDICO CIRUJANO
Clínica quirúrgica. Ginecología. - NUEVO DOMICILIO - Pueyrredon 691 - Tel 249251. - MENDOZA
29|6|C|348|13|7

MEDICINA DE URGENCIA
POLICLINICA SAN JOSE
ATENCION PERMANENTE
Consultorio y domicilios
GODOY CRUZ 2529
Guaymallén - Teléfono 262842
4|5|C|326|14|

Dr. I. SCHERBOSKY
Clínica - Especialista en enfermedades bronco pulmonares. Asma. Pedir turno. José F. Moreno 2760. Tel. 257402 y 258616.
14|11|F|74067|Pte.

Dr. KALIMAN
CLINICA GENERAL
Medicina Psicosomática - Consultas de 15 a 19 hs. Se atiende mutuales. Sgto. Cabral 706. Ciudad. Teléfono 290500. 15|4|F|50803|Pte.

Dr. OSCAR E. CAMINOS
Clínica y Cirugía - Obesidad - Várices - Vejez - Enf. Venéreas - Impotencia - Mutuales. Sarmiento 777. T. 258130. 11 a 13 - 17 a 21.
9|1|F|Pte.

Dr. RODOLFO S. ESCOBAR
CLINICO - CIRUJANO
Ap. Digestivo. Várices y Hemorroides. Paso de los Andes 520, Godoy Cruz. Solicitar turno T. E. 225826.
1|10 F|Pte.|A

Dr. ANGEL C. NAVARRO
Cirugía - Atiende lunes, miércoles y viernes de 17 a 20 hs. Reserve turno. Alpatacal 2755. Telef. 214325. 1|11|F|Pte.|A.

APARATO DIGESTIVO

Dr. OMAR MUSRI
Atiende Mendoza: Sanatorio Policlínico Gueymallén. Tel 218052. San Martín: Sanatorio Argentino. Rivadavia: Sanatorio Carrasco y Bertona. 6|2|F|62272|Pte.

Dr. NESTOR MATUSCHKA
Clínico. Aparato digestivo, hígado, estómago, intestino, hemorroides. Diariamente desde las 17. Turnos a los teléfonos 291752 y 248241. - Colón 185 - 4º Piso.
9|12|F|75176|Pte.

VIAS URINARIAS

Dr. IGNACIO J. ROMERO
CIRUGIA VIAS URINARIAS
Cirugía general. Diariamente desde 17 horas. Pedir turno. República de Siria 325. Teléfono 292220.
F|Pte.

Dr. MANUEL BIANCHI
Riñón, vejiga, próstata y genitales. Esterilidad masculina. Turnos desde las 16 horas, Tel. 256234. - Agustín Alvarez 250.
4|6|F|66024|Pte.

Dr. JORGE L. FAVIER
CIRUGIA - VIAS URINARIAS
IMPOTENCIA
Reservar turno. - Rioja 934.
9|11|Pte.|A

UROLOGIA

Dr. ALBERTO PABLO CORICA
ESPECIALIZADO EN EE.UU.
Enfermedades vías urinarias. Adultos y niños. Colón 532 - Turnos Teléfonos 240835 y 252553.
29|1|F|29090|Pte.

NUEVO CONSULTORIO

Dr. ALBERTO DAVID BEKERMAN
ESPECIALIZADO EN EE.UU.
Cirugía. V. Urinarias. Adultos y niños. - 9 de Julio 1189. M. y jueves. San Martín (Sur) 69, G. Cruz. L. M. y viernes. Turnos T. 220078.
27|6|C|25|26|7

OBESIDAD

Dr. ALBERTO SEVILLA
Médico director institutos de Obesidad. Asma y Alergia de Mendoza, Córdoba, Buenos Aires
Obesidad y celulitis deformante. Várices y hemorroides. Trat. sin dolor. Departamentos especializados: Cardiología, Radiología, Cirugía plástica. Injerto de cabello. (Dres. Edgardo Escobar - Prof. Tomás Hughes). Avda. Colón 232. Tel. 241440 - 290006. 27|7|F|58110|Pte.

Dr. MARIO A. LEVIN
OBESIDAD
Director Centro Médico. Modelación Corporal Post Parto y Obesidad. S. Martín 1464, G. Cruz. Tel. 246897. Mutuales.
9|7|F|70295|Pte.

HOMEOPATIA

Dr. ALBERTO GRUENBERG
Atiende 14 - 15 julio. Retirar turnos lunes a viernes: 15.30 a 19.20 horas. Marconi 780. Godoy Cruz.
11|7|C|47|12|7

NUTRICION

DOCTOR
RICARDO W. ESTRELLA
Clínica médica. Nutrición. Hormonas. 10 a 13 y 17.30 a 21.30 hs. Mutuales. Unicamente con turnos. - Necochea 292. Tel. 216006 - 242897. - 218766. 1|2|F|4012|Pte.

Dr. MINUCHIN
Obesidad, Diabetes, Delgadez, Gota, Arterioesclerosis. Aparato digestivo. Turnos. Roca 20, Las Heras. Tel. 254402. Amigorena 80, Ciudad Tel. 244777. 3|12|F|Pte.

VARICES

Dres. ALBERTO SEVILLA EDGARDO ESCOBAR
Tratamientos várices y hemorroides sin operación ni abandono de trabajo. Avda. Colón 232. Teléfonos 241440-290006.
27|7|F|58111|Pte.

Dr. SPINETTA REGUERO
De regreso de Europa atiende nuevamente su consultorio. Junín 218. Barrio Bombal. Tel. 244111.
11|7|F|13|7

PSIQUIATRAS

Dr. RAUL ANTUN
Especializado en Europa. Lunes, Miércoles y Viernes. Entre Ríos 226. Turno de 14 a 19. Tel. 257256.
8|3|F|Pte.

Dra. REINA Y. de KOTLIK
PSIQUIATRIA PSICOLOGIA
Patricias Mendocinas 1914. Teléfono 216699. Mendoza.
25|5|F|63428|Pte.

Dr. JULIO JOSE HERRERA
EX PROFESOR TITULAR DE PSIQUIATRIA
Pedir turno. Entre Ríos 226. - Tel: 257256.
4|4|F|60870|Pte.|A

ESPECIALISTAS EN SEÑORAS

JOSE N. MALAH
Señoras. Esterilidad, Partos. 17.30 a 21.30. Necochea 292, Ciudad. Tel. 216006. Mutuales con turnos: Teléfono 218766.
30|4|F|56675|Pte.

DOCTORA
MARTA GONZALEZ IÑESTA
Enfermedades mujer y la niña. Embarazos. Partos. Turnos. Catamarca 83. Dpto. 36. 3º P. Teléfono 291982. Part. 226294.

Dra. GIOCONDA LO CASTRO
Especializada en Suecia. Ginecología, Colposcopía, Papanicolao. - Lunes, miércoles, viernes. Turnos: 253737 - 253629. 9 de Julio 1050. C.
26|5|F|Pte.|A

Dr. GREGORIO ENRIQUE DE LA ROSA
Señoras. Partos. Cirugía. De 16 a 20 hs. diariamente. Mutualidades. H. Yrigoyen 242, G. Cruz, Mendoza. Tel. 291393.
4|10|F|52340|Pte.|A

ESPECIALISTAS EN NIÑOS

CLINICA DEL NIÑO
Atención Permanente
LAVALLE 529 - MENDOZA
TELS. 259733 - 256448
1|10|F|Pte.|A.

Dr. JUAN S. ROMERO
Especialista en niños. Clínica. Cirugía. Jefe Servicio Niños Hosp. Español. De 15.30 a 19 horas. San Martín 986. Godoy Cruz. T. 220893
14|2|F|62978|Pte.

GERIATRIA

Dr. ALEJANDRO CUSNIER
Geriatría. (Envejecimiento - Vejez). Arterioesclerosis. Revitalización. San Luis 318, Mendoza. Tel. 256318.
11|6|C|229|11|7

GARGANTA, NARIZ Y OIDO

CLINICA GODOY CRUZ
GODOY CRUZ 333
GARGANTA NARIZ - OIDOS
TELEFONOS: 215951 - 295952
Atiende a particulares y mutualidades con su equipo médico asistencia integral de Garganta, Nariz y Oídos. Consultorios externos. Internación. Fisioterapia. Audiometría. Estudio Vestibular. Foniatría. Endoscopía. Microcirugía de Oídos y Laringe. Plástica. Nasal. Alergia. Laboratorio de Análisis Clínicos y Bacteriológicos. - Guardia permanente día y noche.
SOLICITAR TURNO
Dres. Cantaloube, Exequiel
Gargiulo, Esteban
Duci, Rodolfo
Gelardi, Juan
Linares, Horacio
Mauricio, Andrés Felipe
Mauricio, Gustavo Luis
Mauro, Alejandro
Molina, Rafael N.
Notti, Salvador
Patrucco, Dante D'Angela
Rodríguez Echandía, Luciano
Saccone, Enrique
Salomón, Hugo
Stipech, Mario
29|4|F|Pte|A

Dr. LUIS E. MONETTI
10-12 - 18-21 horas. 9 de Julio 1030. Tel. 249323. Particular teléfono 246061. 31|12|F|Pte.

Dr. FERNANDO L. ASSINI
GARGANTA - NARIZ - OIDOS
Atiende mutuales. Serú 11. Teléf. 247766.
27|6|C|944|26|7

JOSE M. CORRALES
Especialista en garganta, nariz y oídos. Especializado Europa. Solicitar turno horas de la tarde. Perú 1251. Tel. 257715.
13|1|F|26341|Pte.|A

Dante D'Angela Patrucco Ricardo Báez
Garganta, nariz, oídos y alergia. Turnos al Tel. 215326. Catamarca Nº 120. 7|5|F|58694|Pte.|A

ASMA Y ALERGIA

Dr. LUIS BROITMAN
ASMA - ALERGIA
Patricias Mendocinas 634. Planta baja. Local 9. Tel. 249907. Se atienden mutuales. 4|6|F|65875|Pte.

ASMA Y PULMON

Dr. SALVADOR SHOCRON
Especializado en EE. UU. Pulmón Vías respiratorias. Rayos X. Jefe Servicio Hosp. Lencinas. Turnos tel. 244777. Amigorena 80, 4º Piso, Dpto. C. 1|9|F|Pte.|S

ESPECIALISTAS DE LA PIEL

ALBERTO TORRES CORTIJO
Ex médico becario Univ. Madrid. Emilio Civit 43, 1er. Piso. Turnos de tarde al Tel. 255760.
21|11|1|Pte.

CIRUGIA ESTETICA

Dr. HUGO SALOMON
Unicamente Cirugía estética funcional de nariz. Clínica Godoy Cruz, Godoy Cruz 333. Teléfonos 215951 y 215952. Mutuales.
10|1|F|Pte.|D

Dr. J. SANANES
Jefe de Servicio Sala 1 Hospital Emilio Civit. Cirugía de nariz, mamas, adiposidades, injertos, quemados. Pedir turno, P. B. Palacios 1260 (Ituzaingo). T. 257319-251391.
7|3|F|Pte.D

Dr. ENRIQUE VELASCO
Cirugía estética, plástica reparadora. Lunes, miércoles y viernes, de 17 a 20 horas. Rioja 1153. Tel. 244806. 1|12|F|58682|Pte.

Dr. EDUARDO P. TOSI ORQUIN
Dr. ANTONIO C. GOMEZ NAVARRO (h.)
Traumatología y ortopedia. Enfermedades y cirugía de los huesos. Lunes a viernes 17 a 20.30 hs. Necochea 509. Solicitar turno 259499, 242723, 259228. 21|1|F|27785|Pte.

HUESOS

Dr. BOCCO
Clínica y Cirugía - Ortopédica y Traumatología - Adultos y Niños Pedir turno: Tel. 292343.
9|5|F|Pte.|A

REUMATISMO

Dr. MANUEL MENA
Reumatólogo - Enfermedades de columna vertebral, brazos doloridos, ciática. Atiende de 15 a 20 hs. Buenos Aires 226. Lunes a sábados.
20|3|F|Pte.|S

Dr. JULIO F. SANCHEZ
Doctor en medicina (Esp. en Europa), Reumatología, ortopedia y traumatología. Rivadavia 141, Tel. 291994. 23|2|F|Pte.

Dr. PEDRO LUIS ZANNONI
Reumatismo. Clínica médica. Aparato circulatorio, respiratorio, digestivo. San Martín 1730. Godoy Cruz. Turnos. Teléfono 290841.
F|Pte.|A

Dr. RICARDO BARCENILLA
Rivadavia 578 - Planta Baja - Dpto. 5 - Ciudad. - Turnos: 17 a 20.30 hs. - Teléfonos 292020 - 221910
27|2|F|Pte.

Dr. GONZALEZ PEREA
REUMATOLOGO
Lemos 30 - G. Cruz. - Tels. 223620 y 220062. Pedir turnos. F|Pte.

ACUPUNTURA

Dr. ALVAREZ NOQUE
CONSULTORIO MEDICO DE "ACUPUNTURA"
Consultas: Lunes, miércoles y viernes de 8 a 12.30 horas y martes y jueves de 16 a 21 horas. - 9 de Julio 951, 1º Piso, Dpto. 5, Ciudad. Teléfonos: 241805 - 241443.
1|11|F|83807|Pte.

OCULISTAS

Dr. ZALDIVAR
Dra. MISTELI
Nueva dirección: Av. Emilio Civit 685. Ciudad. Tels. 257000 - 257100
14|1|F|Pte.

Dr. ALVAREZ NOQUE
SOLICITAR TURNO
Enfermedades y cirugía de ojos. Mitre 896 - Tels.: 241443 - 241805.
4|1|Pte.

Dr. AGUINAGA
Hasta nuevo aviso atiende en Clínica de Ojos, de 9 a 11 horas.
25|6|F|71582|Pte.

CLINICA DE OJOS
Atendido por
16 Médicos Oftalmólogos y 6 Auxiliares Técnicos Universitarios
Consultorio externo de 8 a 21 hs. Guardias permanente. Cirugía e internación. Atención de particulares y Mutualidades. Av. España 888 - Teléf. 243856.
18|3|F|42513|Pte.

JOSE CELSO GUARNIERI
Nuevo domicilio. Mitre 1565. Ciudad. Turnos. Tel. 215324.
11|7|C|499|7|8

ODONTOLOGIA

Dra. DUCI DE CAPURRO
NIÑOS - ADULTOS
Lunes, Miércoles y Viernes. Rivadavia 76 - Pta. Baja. Dto. "F". Tel. 252134 - 291141. 1|6|F|65070|Pte.

VICTOR M. PICCIONE
Doctor en odontología. Cirugía de boca y huesos de la cara. Martes y jueves. Sanatorio Policlínico de Cuyo. Tel. 243000. Part. 255547.
1|2|F|Pte.

RADIOLOGIA

Dres. RICARDO HORENSTEIN MARTHA G. de HORENSTEIN
Radiografía - Radioterapia. Colón 185, 8º piso. Tel. 242747. Particular: 245906. 7|3|F|39537|Pte.

BIOQUIMICOS

LABORATORIO BIOQUIMICO DE CUYO
Dra. SILVIA MALDONADO
Atención Mutuales y Particulares. Urgencias Radio Llamada T. 244-... Av. España 1221 - Dpto. 19 - Cdad.
29|6|F|72201|Pte.

PARTERAS

IRMA YAKEL DE LEGUIZAMON
PARTERA
Av. San Martín 1269 - 3er. Piso Dpto. A. - Tel. 257536 - Mendoza
F|Pte.

ESTHER C. DE SANANES
Partera nacional. Diariamente de 10 a 20 hs. Solicitar turno. Pedro B. Palacios 1260 (Ituzaingo) entre Catamarca y Lavalle. Tels.: 257319 y 251391. 7|4|F|Pte.D

LIDIA M. DE CUARTAS
PARTERA NACIONAL
25 de Mayo 770 Cdad. Tel. 247223
19|6|F|53081|Pte.

(Más avisos en la Pág. siguiente)

FELIX MARIN

MARTILLERO PUBLICO MATRICULA 1031 TELEF. 257900 MENDOZA

REMATA

SIN BASE 800 LOTES de MUEBLES

Por orden de conocida familia y 315 Remitentes de Varios.

HOY Sábado 16 Hs. - MAÑANA Domingo 8.30 Hs.

DETALLE: Carro bar de 4,60 x 2 listo para trabajar. Heladeras carnicera, vitrina mostrador de 3 puertas y familiar eléctrica y de kerosene. Acondicionador de aire frío y caliente B.G.H. de 1.800 frigorías, nuevo. Cortadora de fiambre eléctrica. Radios a transistores, combinados Stereos y dual. Lavarropas, cocinas, lámparas, calentadores y estufas n|y usadas. Calefón Orbis. Juegos de copas, de cubiertos de 24, 49 y 101 piezas. Planchas eléctricas, turbos y ventiladores. Valijas materas, parrillas de cámping. Mesas de centro musicales. Alfombras. Cuadros al óleo. Estatuas simil marfil. Espejo con marco dorado. Relojes de péndulo "Junghans" y comunes. Colchones y almohadas en todas las medidas y calidades. Estantería y mostradores, percheros, mesas y sillas para bar, mantas t|catamarqueñas, percheros metálicos. Lanza de remolque. Braseros. Juegos de jardín de 5 piezas. 35 bicicletas nuevas para damas, caballeros y niños, karting y triciclos, cubierta con llanta para Rastrojero, arañas quinqué y veladores.

MUEBLES: 35 juegos de dormitorios, nuevos y usados, de 5 piezas, de estilo americano, escandinavo, vasco, provenzal y modernos. Roperos, mesas de luz, cuchetas, cunas, camas en todas las medidas y estilo, cama de 2½ p. en bronce. 35 juegos de comedor de 7, 8 y 9 piezas n|y usados, de estilos americanos, escandinavos, e inglés clásico,aparadores, módulos, modulares, alacenas, 100 mesas: redondas, fijas, óvalas, extensibles y otras de madera. 900 sillas: imperial, majestad, escandinavas, butacas, colonial, super y otras de madera. Divanes cama. 35 juegos de living de 3 piezas nuevos y otros usados. Máquina de coser y tejer.

Colabora JOSE TRADE - Martillero Público

Avda. SAN MARTIN 3071 - 77 - CIUDAD

RASTROJEROS

USADOS GARANTIZADOS

CAMIONCITO Rastrojero F-81	1972
RASTROJERO Diesel	1972
RASTROJERO Diesel, Motor Indenor	1971
RASTROJERO Diesel, Motor Borgward	1971

AUTOGOM S. A.

JOSE VICENTE ZAPATA 345 — MENDOZA
ALBUERA 168 — SAN MARTIN
SAN MARTIN 915 — TUNUYAN

12|7|F|75307|14|7

EMILIO BENTURINO

AV. COLON 669 - Mza. Martillero Público TELS. 248730 - 244335

POR ORDEN DE VARIOS REMITENTES

OTRO GRAN **REMATE** SIN BASE

HOY SABADO DESDE LAS 15.30 HORAS

En Av. COLON 669 - Mendoza

100 Barras de hierro nervado 8 mm. - Caños galvanizados - Caños de fibrocemento - Chapas - 40 rollizos y soleras de álamo - Heladeras familiares - Televisores - Máquinas de coser - Combinados - Lavarropas - Cocinas Jgos de dormitorios - Jgos de comedores - Roperos - Camas - Toilet - Aparadores nuevos - Mesas - Sillas varias - Cortadora de fiambre familiar - Alacenas - Jgos. de living - Sillones - Cama Señorial - Cuchetas dobles - Toilet antiguo "Colonial" c|mármol - Cantidad de ropa nueva y usada - Adornos varios - etcétera.

VISITE EXPOSICION HORARIO COMERCIO

Martillan: E. BENTURINO y LEONARDO H. TRIONE

12|7|F|75311|12|7

FALCON FUTURA 221 - XP

PARTICULAR VENDE
21.000 Kms. - Impecable
Boulogne Sur Mer 2151 - Ciudad.
Teléfono 252770. 12|7|C|804|13|7

OFERTAS

Aproveche para el Día del Niño ropa a mayoristas y minoristas, Dirigirse a:
FRANCISCO DE LA RETA 422.
San José - Tel. 216031 y 258454.
12|7|T|4983|13|7

HIERRO

DE CONSTRUCCION NERVADO
4,2 - 6 - 8 - 10 - 12 y 8 LISO
JUAN JUFRE 2501 esquina TUCUMAN
CIUDAD — TELEFONO 259471
11|7|C|609|17|7

EN CALLE RONDEAU

Vendo casa, P. B.: 2 dormitorios, living comedor, baño, cocina, garaje, patio. P. A.: Dpto. servicio c/baño y terraza.
RIOJA 510 — MENDOZA. 2|7|F|13244|13|7|D

SE VENDE

Plantas Frutales

Paloraclin, Simisclin, Real Jorge y pera Willians. - Alem 130.
T. 42355 - RIVADAVIA - MZA.
6|7|F|73752|14|7

VENDO

FIAT 128 - 73

Unicamente Contado
ANZORENA 334 - G. CRUZ.
12|7|C|725|13|7

ALQUILO DEPARTAMENTOS

Con muebles, 2 dormitorios, living comedor, baño, cocina teléfono, terraza, piscina en 7º piso. 30 días en adelante.
RIOJA 510 — MENDOZA
3|7|F|13245|13|7|D

COMPRO

antiguos relojes bolsillo con repetición-sonnerie. Ofrecer al TELEFONO 240453
11|7|C|567|12|7

BARBECHOS

TINTAS, FINAS y COMUNES - Vende "VIVERO LUJAN" de Pisinatti y Massi - Controlados por el Ministerio de Agricultura de la Nación e I.N.V. - Por compras razonables buenas bonificaciones. Brandsen s|n. Tel 980655 - Perdriel - Luján.
12|7|F|75348|13|7

COMPRO DEPARTAMENTO

RADIO CENTRICO - PARTE DE PAGO CONTADO ENTREGO
RANCHERA FORD 1974
OFERTAS AL TELEFONO 217596 — De 8 a 14 horas
11|7|C|03|12|7

BARBECHOS

Barbera D'Asti - Malbeck - Lambrusco - Balsamina y otras, y 150.000 Sanjuaninas rosada. Controlados y garantidos, vende: Vivero "SANTA ROSA", de Emilio Di Césare - Godoy Cruz 60. Teléfono 980018 - Luján.
12|7|F|75326|13|7

Papeleros Gráfico

Vendo enfardadora "Michelotti", seminueva.
IMPRENTA "VELA"
Libertador Norte 319 - Tel. 27
General Alvear - Mendoza
12|7|F|75356|12

RASTROJERO 0 Km. - Vendo

AL CONTADO
TELEF. 242938
12|7|C|917|12|7

VENDO FIAT 128

1973 - Particular
Impecable, primera mano. Tratar en: Colón 758, 1º Piso, - Dpto. 6 - Teléfono 245837.
12|7|C|888|12|7

FIAT 600 - 1969

VENDO CONTADO Y FACILIDADES
RONDEAU 264
MENDOZA
12|7|F|75368|12|7

VENDO HANOMAG GASOLERO FALCON MOD. 66 FIAT 600 - 68

BRANDSEN 1177 - DORREGO
12|7|F|75367|12|7

Rambler Ambassador mod. 66

Refrigeración, cubiertas Cinturato, carburador Holley, palanca al piso. Vendo urgente.
MONTECASEROS 1534
12|7|C|878|13|7

TINGLADO 11x50 VENDO

Pedir entrevista a:
Poste Restante R. F. (7)
Diario LOS ANDES
12|7|C|699|12|7

VENDO CHALET

Estrenar, 3 dormitorios, 2 baños, c|cochera, 120 m2 Cub., 420 m2. terreno. Cont. 500.000, Saldo Conv.
LOS ALAMOS 268 - Barrio Parque Drummond - Tel. 980981 - Luján.
12|7|C|469|12|7

ORO ALHAJAS

Supero cualquier oferta
9 de Julio 1455 - Escritorio
(Frente Arteta)
10|7|C|538|12

GUIA PROFESIONAL

PARTERAS

CELINA E. M. DE ARNEDO
PARTERA NACIONAL
Catamarca 585, Ciudad. Tel. 242388. Pedir turno. 29|1|F|99490|Pte.

J. DELIA SANCHEZ GOMEZ
OBSTETRICA NACIONAL
Atiende de 15 a 17 horas, menos sábados. Rivadavia 634. Tel. 241019.
6|12|F|Pte.

PSICOLOGIA

Lic. NELLY CECILIA LAMADRID
Reeducación sicomotriz - trastornos de conducta. Orientación vocacional. Mutuales. Solicitar turno al Tel. 223051. Hualpa 201. G. Cruz. 1|10|F|67647|Pte.

Lic. MARIA D. CARRIO
Trastornos de conducta, aprendizaje. Orientación vocacional. Mutuales - Tel. 243447. Necochea 509. Ciudad. 12|7|C|829|25|7|A

PEDICUROS

CASA SCHOLL
Pedicuros, Calzados, Plantillas, Medias y Vendas para Várices. Todo para el confort del pie .Pedir turno. Montevideo 27. Mendoza. Tel. 246200. 17|5|F|Pte.|S.

VETERINARIOS

Dr. GARCIA ITURRIA
Clínica. Cirugía. Vacunaciones. - Laboratorio - Consultorio. Francia 584. La Puntilla. Tel. 222681-223148. Atención a domicilio.
17|2|F|Pte.|A

Avisos Clasificados

Compra y Venta de Propiedades

A. MOLL Inmobiliaria: Compra casas, departamentos, lotes, fincas, etc. para atender numerosos pedidos de n/gran clientela. Operaciones inmediatas y garantidas. Solicite tasador. - Gutiérrez 567. Mza. Teléf. 214266 - 214266.
2|7|F|72857|22|7

A DUEÑO compro casa en Godoy Cruz, Dorrego o San José, antisísmica, 2|3 dormitorios. Contado $ 20.000.000, saldo convenir. Tel. 225842.
6|7|F|53860|13|7

A 3 CUADRAS plaza Godoy Cruz, 2 dormitorios, living, cochera, fondo. Contado $ 260.000, saldo 2 años. San Martín Sur 1107. Godoy Cruz.
6|7|F|53872|13|7

A. AMITRANO compra contado o corto plazo casas, departamentos o lotes para su excelente clientela. Ofrezca su propiedad para tasaria sin compromiso a Aristides Villanueva 322. - T. 247711. 20|5|F|62066|Pte.

A PROPIETARIOS: que deseen vender propiedad, "Provivienda", les asegura venta rápida y ventajosa. Solicite tasador s|compromiso. Perú 1214. Tel. 218277 - 255813. 11|7|C|87|31|7

A. COMPRO finca chica de frutales o viña dentro de un radio de 50 kilómetros. Ciudad, interesado directo. Teléfono 218058. 11|7|C|483|12|7

A ESTRENAR, departamento, Av. San Martín y Sarmiento. 60 m2., amplio ambiente divisible, cocina|c, heladera y baño, ideal Cía u oficinas. Contado y facilidades. 9 de Julio 1030, Local 3. Ciudad.
11|7|F|75242|12|7

A ESTRENAR, chalecito, Bº Santa Ana: living-comedor, 3 dormitorios c|placard, baño, cocina, e| vehículos, patio, jardín. Total $ 700.000, contado $ 250.000, saldo $ 300.000, créditos 20 años y $ 150.000 en 6 trimestres. 9 de Julio 1030, Local 3. Ciudad.
11|7|F|75244|12|7

A PRIMERA oferta, vendo terreno 1.500 mts., s|carril a Luján, en Km. 10. Tratar en R. S. Peña 308, Tel. 216468. Mendoza.
12|7|C|864|12|7

ANTISISMICA 5ta. Sección, desocupada, 4 dormitorios, gran living, dependencias, s|garaje, con facilidades. Guarna - Olascoaga Nº 389, ciudad.
11|7|C|512|13|7

ANTISISMICA 2 dormitorios, dependencias, e|Dorrego, anticipo $ 30.000.000, s|convenir. José Federico Moreno 1575.
11|7|C|607|12|7

ANTISISMICA, G. Cruz, 3 dormitorios, cochera y dependencias, gas, pavimento, movilidad puerta. C|$ 400.000 y facilidades. Acepto permuta finca, departamento, lote o casa menor precio, bien ubicada. Tel. 227011.
11|7|F|74025|13|7

ANTISISMICA particular vende, barrio Comercio, Villa Nueva, 2 plantas, 2 dormitorios, cochera, contado $ 350.000 y facilidades. Tel. 257394.
12|7|C|909|13|7

ANTISISMICA vendo, metros Avenida San Martín, tres dormitorios, garaje, pintura estrenar. Facilidades. Paso de los Andes Nº 1644, ciudad. 12|7|C|785|12|7

AMERICANA vendo, barrio Santa Ana, cochera, tres dormitorios, impecable; facilidades. Paso de los Andes 1644, ciudad.
12|7|C|785|12|7

ATENCION Maipú, vendo casa en Villa Ingeniero Gutiérrez, un chiche otra desocupada a una cuadra c|Ozamis. Rodríguez 270. Maipú. Domingos h|13 horas.
12|7|C|718|12|7

AL CONTADO, particular compra casa Mendoza, alrededores, José María Godoy 80. Las Heras.
12|7|C|844|14|7

ANTISISMICA bien ubicada, todos los servicios, urgente vendo. Teléfono 225579. 12|7|C|760|12|7

ANTISISMICA, $ 43.000.000, total, Benegas, 2 dormitorios, dependencias, e|vehículo hasta fondo, permuta, facilidades. Tels. 241457 - 291911. 12|7|F|74066|14|7

BARRIO Trapiche, 2 dormitorios, l|comedor, cochera, jardín, fondo, contado $ 400.000, saldo 2 años. San Martín Sur 1107, Godoy Cruz.
6|7|F|53878|13|7

"**COMPRO**" contado o corto plazo, lotes, casas modestas y de alto precio, departamentos, venta o alquiler - "Benturino" |Inmobiliaria que más trabaja!! Colón 659 - Tel. 246927 (227629), Martillero Lugones.
6|7|F|73772|14|7

COMPRE únicamente por intermedio Corredores de Comercio martilleros. No pague comisión a firmas, sociedades o personas no autorizadas por Ley (3.043). Asesórese Colegio Martilleros. Tel. 291898.
6|7|F|73809|18|7

CASA mixta, céntrica con salón calle, 3 habitaciones, dependencias y departamento interno, 2 patios. Llaves: F. R. Gómez Mansilla. Chile 838. Mendoza.
11|7|F|75158|12|7

COMPRO casa "mixta" o adobe bestado, 4ta. Sección, Dorrego, G. Cruz, 3 habitaciones o permuto por casita tipo departamento de un dormitorio en Bº Monasterio de María. H. D'Angelo. Tel. 252122.
11|7|F|75138|13|7

CASA 2 dormitorios, dependencias c|despensa instalada e|G. Cruz. A|$ 22.000.000. T|$ 45.000.000. - José Federico Moreno 1575.
11|7|C|607|12|7

COMPRO lote, pago al contado San Martín Sur 1107 y Tiburcio Benegas. Godoy Cruz. T. 225842.
11|7|F|74005|30|7

COMPRO casa chica ciudad o alrededores; departamento preferible interno, buen contado. Almirante Brown 1691. Godoy Cruz Mza.
12|7|C|532|13|7

COMPRO casa o departamento en Ciudad o alrededores; 2 - 3 dormitorios, con cochera. Inmobiliaria del Oeste tel. 216121. Atención todos los días de 9 a 13 horas.
12|7|C|912|12|7

CASA 2 plantas sobre calle San Juan, esquina Brasil, 4 dormitorios, garaje, living comedor, 2 baños, amplia cocina, 2 patios, vendo; acepto casa menor valor. Tratar: Salta 1893. Ciudad.
12|7|T|5008|13|7

CASA nueva, $ 250.000, en Las Heras, otra en Luzuriaga, pesos 500.000, vendo, facilidades. Lamadrid 336. Ciudad. Tel. 243820.
12|7 F|75314|12|7

COMPRO casa corte antiguo, radio ciudad o Godoy Cruz. Teléfono 218883. 12|7|C|925|12|7

CASA 7 habitaciones, 2 baños, dependencias, c|ciudad, ideal residencial, anticipo $ 23.000.000, s| 30 meses. José Federico Moreno 1575. 12|7|F|75393|14|7

CONTADO $ 30.000.000, compro casa antisísmica, ciudad o barrio. Llamar teléfono 292346 - 245281.
12|7|F|75405|13|2

DEPARTAMENTO vendo, cerca centro, tres dormitorios, placares, cochera; impecable. Acepto permutas. Facilidades. Paso de los Andes 1644, ciudad.
12|7|C|785|12|7

DUEÑO vende departamento, 3 dormitorios. Total $ 380.000. Bolivia 3343, 1º "G", Ciudad.
11|7|C|535|13|7

DEPARTAMENTO 2 dormitorios, dependencias, terraza, teléfono. A|$ 25.000.000, s|convenir. - José Federico Moreno 1575.
11|7|C|607|12|7

DEPARTAMENTOS céntricos de 1 y 2 dormitorios. Vende: Mandataria Inmobiliaria. Espejo 231. Tel. 259554. 12|7|F|75337|12|7

DUEÑO vendo departamento Nº 9. Corrientes 251. Hoy 15 a 19 horas. 12|7|812|12|7

EN CIUDAD, planta baja, departamento 2 dormitorios, comedor etc., contado $ 270.000, saldo 2 años. Moreno Vivienda. San Martín Sur 1107. Godoy Cruz. 6|7|F|53866|13|7

EN QUINTA Sección vendo casa antisísmica 2 plantas contado y facilidades. Biaggi vende teléfono 290694. Pellegrini 1363. Godoy Cruz.
11|7|C|586|12|7

FINCA 2 Has., Zona Este, Reducción, 5 de parral nuevo; 6 espaldero; 1 de durazno, uva tinta Malbeck, derecho de agua, un pozo electrificado, total $ 157 millones, 45% contado y 2 años. Mitre 1354. Mendoza.
12|7|F|13509|13|7|D

LOTE extraordinario, 13 m. frente a mts. E. Civit, 300 m2, vende dueño. N. Avellaneda 648. Ciudad.
11|7|C|58|13|7

LOTES 5.000 y 10.000 m2. San Francisco del Monte 200 mts. asfalto, $ 33 m2. c|facilidades. F. R. Gómez Mansilla. Chile 838. Mendoza.
11|7|F|75154|12|7

LOTES Luján, 250 m2. zona residencial, centro, todos servicios. Vendo: F. R. Gómez Mansilla. Chile 838. Mendoza. Tel. 247964.
11|7|F|75157|12|7

LOTE 270 mts., B. Santa Ana. T|$ 120.000, c|$ 60.000, saldo facilidades. 9 de Julio 1030. Local 3, Ciudad.
11|7|F|75246|12|7

LOTE 220 mts. 6ta. Sección, edificación precaria. A|$ 20.000.000, s|convenir. José Federico Moreno 1575. 11|7|C|607|12|7

LOTE 350 m2. todos servicios. Dorrego 4 cuadras Costanera. Amplio frente 35x10. Ideal construcción departamentos. Tratar: Florida 389 esq. R. Escalada.
12|7|C|90|13|7

LOTE en Dorrego con dos piezas de ladrillos huecos vendo o permuto por automotor. Gualberto Godoy 1448. Dorrego. Gllén. Mendoza. 12|7|C|792|13|7

LOTE barrio "La Floresta" vendo contado 100.000. Carril Sarmiento 2433. Godoy Cruz. Mza.
12|7|C|765|12|7

LOCAL amplio, 3 baños, c|vivienda. Transfiero e|Ciudad, ideal negocio. José Federico Moreno 1575. 12|7|F|75396|14|7

LOTE calle Tomba al 200 Godoy Cruz, cerca Plaza 15x36 - 588 m2. Total $ 600.000. Teléf. 253470.
12|7|C|893|13|7

PARTICULAR vende terreno 380 m2. c|casita precaria s|carril G. Cruz. Rodeo de la Cruz (30 mts. pasando calle Sánchez al Este). Recibo coche chico $ 120.000 total. 12|7|C|707|13|7

REGIA casa 5ta. Sección, entrego por departamento de categoría. Olegario Andrade 858. Ciudad. 12|7|T|4991|12|7

SAN MIGUEL 1482, lote estratégico, 1.300 m2., pegado Atomo; Bº Aeronáutico, esquina 400 m2. t| servicios Italia. 550 m2. pasito San Martín, salida a 2 calles. C|facilidades. Recíbense automotores. Tel. 218991.
12|7|C|925|12|7

UNICAMENTE a dueño compro casa Guaymallén, Godoy Cruz. Las Heras. Dispongo buena parte contado. Tel. 251570. Urgente.
30|6|C|354|14|7

VENDA únicamente por intermedio Martilleros y|o Corredores de Comercio. No pague comisión a sociedades o personas no autorizadas por Ley (3.043). Asesórese Colegio Martilleros, Teléf. 291898.
6|7|F|73820|18|7

VENDO lote interno Sección 4ta. Tratar en Lagomaggiore 560, Ciudad. 11|7|C|514|12|7

VENDO lote 260 m, Godoy Cruz. Costanera 1480 y Paraná. P. Molina Gllén.
11|7|C|79|12|7

VENDO casita, agua, luz, total 8.000.000, tratar: Rodríguez s/n. Coquimbito. Maipú.
11|7|C|82|13|7

VENDO lote Jardín Trapiche. Tiburcio Benegas 450. G. Cruz.
11|7|F|74051|13|7

VENDO lote de 300 metros. Contado solamente. Ver en Ferrari y Las Heras - Gllén. Tratar: Garibaldi 536, ciudad. Teléfono 246648. 12|7|C|758|13|7

VENDO o permuto casa sin terminar por casita o departamento. (Vendo portland. Tratar: Juan Jufré 2669, Ciudad.
12|7|T|4996|13|7

VENDO casa desocupada, antisísmica, 2 dormitorios, cocina, baño, comedor, sin intermediario. Bombal 510, Guaymallén, colectivo 13B en la puerta.
12|7 827|13|7

VENDO lote Malpú, b|ubicación 350 m2., r|automotor m|70. Bartolomé Mitre 1112, Las Heras.
12|7|C|925|12|7

6ta. SECCION, vendo cómoda casa c|salón p|negocio, garaje, teléfono. T. 218883. 12|7|C|925|12|7

25 HAS. en Jocolí con pozo de 8 pulgadas, ideal chacra con casa, galpón. Vendo, recibo permutas. Avda. Bandera de los Andes 4606. Villa Nueva.
11|7|F|75150|13|7

66 HAS. con pozo, 17 Has. con derecho de regadío y 20 Has. preparadas para chacra, sobre Ruta 40 Jocolí, recibo permutas. Avda. Bandera de los Andes 4606. Villa Nueva.
11|7|F|75147|13|7

Compra y Venta de Negocios en General

BOITE vendo a primera oferta razonable. Tratar: Mitre 1456. Ciudad. 11|7|T|4941|12|7

COMPRO boutique, regalería s|local. Av. España 118, teléfono 42962, Rivadavia.
12|7|F|75389|14|7

GOMERIA $ 5.500.000 mitad contado, saldo 12 meses, sin interés. T. 218883. 12|7|C|925|12|7

REGIA oportunidad por no poder atenderla vendo tienda a metros Plaza Godoy Cruz. Tratar Lavalle 182. Recibo permutas. 11|7|F|74032|13|7

ROTISERIA, instalaciones, maquinarias, telefono, anticipo 50%, s|convenir, T|$ 20.000.000. R|automotor p|anticipo. José Federico Moreno 1575. 12|7|F|75402|14|7

TALLER de gomería c|todas las maquinarias, numerosa clientela, vendo con facilidades. Tratar: Salta 1893. Ciudad.
12|7|T|5007|37

VENDO o permuto boutique bebé, niños, mercería. Jujuy 136. Ciudad de 17 a 20.
9|7|C|852|12|7

VENDO despensa o transfiero local. Urquiza 115. Cdad.
11|7|C|44|12|8

VENDO reparto de leche 160 litros diarios. Alvear 695. Villa Hipódromo. 12|7|C|729|13|7

VENDO carrito choricero, frente Hospital del Carmen Joaquín V. González 230 o Chuquisaca 112, Godoy Cruz.
11|7|C|692|14|7|AD

Compra y Venta de Muebles

A AMITRANO martillero - Teléf. 247711. Aristides Villanueva 332, ofrezca muebles, antigüedades, maquinarias, artículos generales. Pagamos mejor. Anticipamos dinero. 9|6|F|2225|Pte.

A. SELLA - Tel. 247447 - Martillero Tiburcio Benegas 776, ofrezca muebles, artículos hogar, máquinas usadas, dinero en el acto.
11|2|F|6992|Pte.

A BENTURINO, tel. 244335-248730, ofrezca muebles, antigüedades, artículos en general. Colón 669.
3|3|F|Pte.

ANTIGUEDADES en general: Compras y ventas al contado. Restauraciones, también. Sulpacha 412, Ciudad. 21|5|C|944|25|7

APROVECHE: fabricante, vende a precios costo modulares, camitas living, mesas de luz etc. y se aceptan trabajos de placares en obras. Videla Castillo 63 a pasos de Coronel Díaz. Las Heras Micro Nº 4 en puerta.
12|7|C|899|13|7

ATENCION: vendo juego de living nuevo, en cuotas, poco contado. Lamadrid 336: Cindad. Tel. 243820.
12|7|F|75315|12|7

FABRICA de muebles rústicos (Frailleros - Quiteños) ventas al comercio, consultas y precios. San Martín 2005. Godoy Cruz. Mza. Tel. 291261.
12|7 F|75288|13|7

JUEGO de comedor completo, moderno, vendo. Calle Buenos Aires 330 - 7º - B.
12|7|T|4998|13|7

LIVING capitone, gran categoría, sin uso vendo urgente y televisor, Wembley 17" Gutemberg 51. Cdad. 11|7|F|4928|12|7

Compra y Venta de Automotores y Cubiertas

A DUEÑO compro automóvil cualquier marca y modelo con o sin deuda, operación inmediata, pago contado efectivo. Lucero Gutiérrez. Corrientes 29 - Ciudad.
10|7|C|213|14|7

A PARTICULAR vendo R6 m|74, 35.000 Kms. vendo particular. Ver Lavalle 256. Tel. 254960 horario de comercio.
10|7|T|04937|12|7|D

A GARIBALDI Y COSTANERA: Fiat 600 - 1975; Peugeot 504 - 73 XSE; cupé Torino 1972; Falcon 1972 - 1968; Chevromatic 1972; Renault 12 - 1973 - 1972; Peugeot 403 - 65. Camionetas Chevrolet 1974 - 1972. Impecables.
11|7|C|15|13|7

A VENDO Fiat 600 modelo 69 y 72 impecables. Ver Juan B. Justo 85 - Godoy Cruz.
11|7|F|75078|12|7

A FIAT 600 mod. 69, contado y facilidades, permuto. San Miguel 1885. Las Heras.
12|7|C|836|12|7|D.
12|7|C|836-838|12|7|D.

A RAMBLER Classic modelo 66, contado y facilidades, permuto. San Miguel 1885. Las Heras.
12|7|C|836-838 12|7|D.

A FIAT 1.500 mod. 66, contado y facilidades. Permuto. San Miguel 1885. Las Heras.
12|7|C|836-838|12|7|D.

A CAMIONETAS Chevrolet modelo 1972 y mod. 66, contado y facilidades; permuto. San Miguel 1885 - Las Heras.
12|7|C|836-837|12|7|D.

A RASTROJERO 72, vendo, contado. Mitre 1841, Ciudad.
11|7|C|477|12|7

A CHEVROLET mod. 65, contado y facilidades, permuto. San Miguel 1885. Las Heras.
12|7|C|836-838|12|7|D.

A CHEVROLET Super Sport 250, mod. 69, contado y facilidades. Permuto. San Miguel 1885. Las Heras.
12|7|C|836-838|12|7

A PEUGEOT 404 m|66, contado y facilidades; permuto. San Miguel 1885. Las Heras.
12|7|C|836-838|12|7|D.

A MOTONETA Siambretta modelo 1959, muy bonita; contado. San Miguel 1885. Las Heras.
12|7|C|836-838|12|7|D.

A MOTONETA Lambretta modelo 1960, muy bonta, contado. San Miguel 1885. Las Heras.
12|7|C|836-838 12|7|D.

A PARTICULAR permuto Rambler (66) óptimas condiciones por camioneta Ford 350). Gualberto Godoy 1448. Dorrego. Gllén Mza. 12|7|C|791|13|7

A AUTOMOTORES Díaz Mancuso: Vende, permuta, financia. Valiant IV, 67; Chevrolet Super 67 66; Auto Unión 67 Rural Unión 65; camioneta Dodge 62; Ford F-100, 60; Estanciera 58|57. Recibimos Dtos. uva o vino. Godoy Cruz y Avellaneda, Villa Nueva.
12|7|F|13522|12|7|D.

"A" TORINO" 4 puertas 72. Impecable. Vende profesional. Grandes facilidades. Ver Necochea 187 playa. Tratar. Necochea 591. o T. 064124921.
12|7|C|746|13|7

A CHEVROLET m|67 contado y facilidades permuto: San Miguel 1885. Las Heras.
12|7|C|836|12|7|D

A 4L M|64 contado y facilidades. permuto San Miguel 1885. Las Heras. 12|7|C|836|12|7|D

A ESTANCIERA m|61 contado y facilidades permuto. San Miguel 1885. Las Heras.
12|7|C|836|12|7|D

A 4S M|72 contado y facilidades - permuto. San Miguel 1885. Las Heras. 12|7|C|836|12|7|D

A FORD Falcon m|66 contado y facilidades permuto. San Miguel 1885. Las Heras.
12|7|C|836|12|7|D

A PARTICULAR, vendo Rastrojero 74, estado general nuevo. Barcala 646, Ciudad.
12|7|C|933|12|7

ATENCION Jeep 1957, petitero; Estanciera 1960, perfecto estado, vendo. Coronel Plaza 651, Ciudad.
12|7|T|4993|13|7

ATENCION: Pick-Up Chevrolet 1972 de lujo, radio y calefacción, flamante estado. Permuto por Jeep carrozado o coche 65-67 Ford o Chevrolet. - Coronel Plaza 651.
12|7|T|4992|13|7

ATENCION: Rural Unión 66; Chevrolet Super 66; Fiat 1500|67; Valiant III|65; Fiat 600|70. Todos en buen estado. Bra. de los Andes 4343, V. Nueva, Gllén.
11|7|F|75232|14|7

APROVECHE camioneta Jeep mod. 1973, pequeño anticipo, permuto. San Martín 1243. Las Heras.
11|7|C|609|12|7

AUTO Peugeot 504 1972, nuevo, vendo facilidades; recibo permuta. Coronel Díaz 489. Ciudad. 12|7|C|732|12|7

AUTOMOVIL Fiat 600 0 kilómetros vendo. Damián Hudson 253. Ciudad. 12|7|C|784|12|7

ATENCION: particular permuto casa antisísmica. 3 dormitorios, amplio living, comedor cochera, terreno todo servicio. Por dpto. tratar en la misma. Barcala 2296. P. Molina.
12|7|C|913|12|7

ATENCION particular vendo Fiat 600, ctdo. Recibo moto. Maipú 658 Mza. 12|7|C|913|12|7

AUTOMOVILES, pick-ups y camiones Diesel y nafteros. Compramos, vendemos, permutamos. M. A. Riccieri, S. Luis 540.
12|7|C|923|18|7

BEDFORD mod. 60 con volquete, nuevo, vendo; recibo coche mod. 65 en adelante. - Paraguay 3151. Mendoza. 11|7|C|76|13|7

BERGANTIN 1961, $ 16.500 y facilidades. O'Brien y Alberdi, San José. 11|7|F|75182|12|7

BAQUEANO 500 1962, cubiertas nuevas, motor a asentar. Vendo. Perito Moreno 1600. Godoy Cruz.
11|7|F|74043|12|7

CAMIONETA Ford F-100, "Joya", particular, vendo contado o permutas varias. Jorge Calle 208, Cdad. Cualquier horario.
12|7|C|855|12|7

COMPRO unidades usadas, modelo 62 en adelante. Buenos Aires 344, Mza. 1|10|F|31470|Pte.

CITRONETA 3CV 71 vendo. Sobremonte 791 - Ciudad.
11|7|C|20|13|7

COMPRO automóvil Chevrolet 35 al 51. Pago $ 2.000 mensuales. Bombal 1075. Las Heras.
12|7|C|695|12|7

COMPRO moto o motoneta contado; de particular a particular. Malvinas Argentinas 1227. Godoy Cruz. 12|7|C|112|13|7

CAMIONETA Ford F-350 vendo. Domingo únicamente. - Pedro Molina 915 - Guaymallén.
12|7|C|682|13|7

CAMIONETA gasclera Dodge, doble cabina, vendo. República de Siria 121 - Luzuriaga. (Frente Cristalerías de Cuyo).
11|7|C|xxx|13|7

CAMIONETA Dodge diesel 1975 - vendo, financiación hasta 30 meses, acepto documentos uva-vino, sábado atendemos hasta las 13 horas, Rioja 1448, Mendoza.
12|7|F|12|7

CUPE Torino modelo 70, vendo o permuto. Remedios Escalada 2899, Dorrego, Gllén.
12|7|T|04936|12|7

CITROEN 2CV mod. 66. Impecable vendo. Contado. 25 de Mayo 601.
12|7|C|797|13|7

CAMION Bedford 1960, c|volquete vendo o permuto. Anatole Franca 232, G. Cruz. Tel. 224621.
12|7|C|857|12|7

CITRONETA 3 C.V. 71, reparada, pintada, contado o corto plazo; 5 cubiertas radiales 165-15 sin cámara. - Granaderos 2187. Mendoza. Sábado y domingo todo el día. 12|7|C|877|12|7

CUPE Torino 1968, impecable, mecánica Berlm vendo, facilidades. San Luis 285.
12|7|C|881|12|7

CUPECITA Ford A 31; Jeep 60, Camioneta Apache; Estanciera 58, recibo Dtos. uva. Avellaneda 630, Villa Nueva. 12|7|F|75381|12|7

CAMION Dodge D.P. 500, m|72, vendo o recibo permuta. C|Chevrolet, m|57 o similar. Paso de los Andes 615, Las Heras, Tel. 253413. 12|7|C|925|12|7

COMPRO Renault Dauphine o Gordini, entrego a cuenta bote de 380 y efectivo. San Martín 2966, Las Heras.
12|7|C|925|12|7

COMPRO camioneta gasolera, entrego Pick-Up Peugeot 69 y Jeep 56, recién ajustados. Juan Briones. Rutini 93, Coquimbito.
12|7|F|75382|12|7

CUPE Torino. Impecable. Vendo, permuto, financio. Olegario V. Andrade 641. 12|7|C|919|12|7

CAMIONETA Dodge 1968, perfecto estado, vendo o permuto, facilidades. Rondeau 264. Mendoza.
12|7 F|75379|12|7

CHEVROLET 1965|68, Super, garantidos. $ 32.000 y facilidades. O'Brien y Alberdi. San José.
11|7|F|75180|12|7

CHEVROLET Special, 1973, permuto y facilidades. O'Brien y Alberdi. San José.
11|7|F|75168|12|7

CHEVY S.S. vendo, mod. 70, 4 puertas, mejor que nuevo; recibiría Fiat 1.500 o 600, mod. 68 en adelante, saldo a convenir. José M. Godoy 368. Las Heras. 12|7|C|839|12|7

CHEVY 1970 SS, 4 ptas., nuevo, Rambler 550/1956. Equipado, vendo - permuto, Don Bosco 99, Cdad. 12|7|C|814|12|7

CHEQUERA Rombo 80, 4-S - 3 cuotas pagas, vendo. Teléfonos 221973 y 980863.
12|7|F|75352|13|7

CHAPISTA - Fiat 600 - 74. 40.000 kmts. volcado, vendo, contado. Paraná 392. Ciudad.
12|7|C|802|803|13|7|D

CHEVROLET, 1958, estado impecable, vendo, permuto, facilidades. Don Bosco 40.
12|7|T|05006|13|7

DODGE 1500 - 73 vendo, impecable, recibo Fiat 600, Tel. 243344.
11|7|C|261|12|7

DODGE 1.500, 24.000 kms. vendo $ 140.000 contado; recibiría Fiat 600. Lavalle 2311 - Gllén.
12|7|C|704|13|7

DODGE 1.500 1973, muy bueno, $ 150.000, contado únicamente. Véalo. Lencinas 786. San José.
127C918132

DODGE R. T. cupé, modelo diciembre 1974, 12.000 kms. reales, vendo por ausentarme del país. Sábado de 9 a 12 y de 16 a 20; domingo todo el día. Emilio Jofré 452, Mendoza. Teléfono 240147. 12|7|T|4982|12|7

DODGE 1500, 71 y 72, impecable, vendo, permuto, facilidades. Dorrego 530. Gllén.
12|7|C|915|12|7

ESCAPES y silenciadores, venta, colocación y reparación "Martínez", Alberd

ORO
PLATA - PLATINO
BRILLANTES
al mejor precio de plaza.
la reserva. Voy a domicilio.
nto 50, Local 5, Tel. 244960
30|6|C|284|631|12|7

CUPE
ORINO 1975
ONTADO Y FACILIDADES
ING. SUAREZ 629
IO BOMBAL — CIUDAD
11|7|F|75099|12|7

RGENTE VENDO
CHEVROLET
74, caja Corvette MOR 250.
JUJUY 125 - CIUDAD —
12|7|F|75258|13|7

VENDO
ANO ALEMAN
Casa de familia.
léfonos 972710 - 972219.
12|7|C|530|13|7

BANCO DE PREVISION SOCIAL
Brasil esq. Belgrano — Godoy Cruz — Mendoza

Departamento de Remates

REMATA

300 LOTES DE ALHAJAS: Oro - brillantes - relojes, etc.). 100.000 Kgs. de leña - 5.000 postes de viña (presa El Carrizal). Gran cantidad de cubiertas, todas las medidas - 100 pares de zapatos para niños - 100 bicicletas - Radios - Combinados - Aparato estereofónico - Grabadores - Máquinas fotográficas - Guitarra - Libros - Máquinas de tejer - Herramientas - 50 ARMAS cortas diferentes - Un AUTOMOVIL TAUNUS mod. 1958.

EXHIBICION: Viernes 11, lunes 14 y martes 15 de julio de 1975, de 16 a 19 horas, en el Salón de Remates del Banco, sito en Brasil esq. Belgrano, Godoy Cruz, Mendoza.

REMATE: Miércoles 16, jueves 17, viernes 18 y lunes 21 de julio de 1975, a partir de las 15.30 horas, diariamente y en el mismo lugar de exhibición.

INFORMES: Departamento de Remates del Banco de Previsión Social, Brasil esquina Belgrano, Godoy Cruz, Mendoza.

11|7|F|13502|13|7|D

ORO
PAGO $ 250 O. F.
RESCATO POLIZAS
JOYERIA BASSO
SAN JUAN 1359 10|7|C|251|13|7

Oportunidad - Vendo
RASTROJERO 71
CONTADO
Juan B. Justo 234 — G. Cruz
11|7|C|484|12|7

CONSOLAS
FORD TAUNUS - OPEL
FIAT - Etc.
PAQ. FUND
A. VILLANUEVA 228
T. 242946 - Mza. 12|7|F|75293|12|7

TANQUE AUSTRALIANO
NUEVO - PARA ARMAR
Vendemos - Entrega inmediata
San Juan 369 - Mza. - Tel. 246641
Horario: 7 a 14.30 12|7|C|795|12|7

BARBECHOS

VIVERO TRES PORTEÑAS

Tintas, Blancas y Comunes **$ 1,80 Contado**

Estacas extraídas Ingeniero Alfredo Catena, asesor técnico: Ingeniero J. C. Videla. Inscripto en INV y Sanidad Vegetal. Ver Vivero Carril Chimbas esq. Galigniena, Tres Porteñas. Ventas 25 de Mayo 1510, Tel. 262313, Dorrego, en Palmira Cadetes Chilenos 345 - Teléfono 235.

11|7|F|75196|14|7

VENDO
DODGE POLARA 1970
MUY BUEN ESTADO
y Televisor Philips holandés
Montecaseros 1369 - Dpto. 1.
12|7|C|813|12|7

Guano de Cabra
EXCELENTE
Entrego con garantía
CERVANTES 1201
Godoy Cruz - Teléfono 226149
12|7|F|75331|16|7|A

FORD FALCON 73 - Ultima Serie
Caja de Cuarta - Llantas de Magnesio - Muy bueno
FIAT MULTICARGA 125/74 - Ultima Serie
14.000 KMS. - IMPECABLE
Ver en Sarmiento 37 - Ciudad - De 8.30 a 12.30 y de 15 a 19 hs.
12|7|F|75273|12|7

SOLDADURA DE ESTAÑO
DISPONGO STOCK 33 Y 40% - CALIDAD GARANTIZADA
A los mejores precios de plaza. - Llamar al Teléfono 225587
En horario de Comercio - Entrega inmediata.
12|7|C|743|12|7

ORO
PAGO MEJOR PRECIO
RELOJERIA SILVI
HERAS 488 - CIUDAD
4|7|C|555|13|7

MOTOR BEDFORD DIESEL
Recién reparado completo, funcionando. Vendo contado $ 150.000
CARRIL SARMIENTO 2433
Godoy Cruz. 12|7|C|765|13|7

VENDO
FIAT 600
0 Km. - Patentado.
SUAREZ 654 - MENDOZA
Teléfono 247655
12|7|C|776|13|7

ORO
COMPRAMOS
PAGAMOS MEJOR PRECIO
Galería Tonsa - Local A-14
9|7|C|228|30|7

LIQUIDACION DE TALLER METALURGICO
Ventas directas de equipos, herramientas y materiales varios - Ver y tratar en: Perito Moreno 545 - Godoy Cruz. - Sábados 15 a 19 y Domingos 10 a 13 hs. 12|7|C|690|13|7

TERRAZAS IMPERMEABILIZO
CON RIMALTE, EL MATERIAL QUE NO ALTERA EL COLOR DE LA BALDOSA. SEGURIDAD 100 %.
UNICO en MENDOZA - TELEF. 291109
LAPRIDA Nº 1185 — VILLA HIPODROMO
11|7|C|13|13|7

VENDO REPARTO
$ 1.000.000 m|n. ganancia neta. Trabajo de tres horas de madrugada y dos para cobranza a c|hora. - Hay que tener vehículo. Total $ 10.000.000 m|n. Escucho ofertas. Atención 18 a 21 hs. - P. B. Palacios 822.
12|7|C|14|13|7

VENDO LOTE
ubicación, 6ta. Sección, a
os B. Sur Mer. 400 m2. Oporlad. Precio total $ 480.000,
ar: BELGRANO 1298. - Cdad.
12|7|C|891|12|7

Chacras de Coria
Lote 750 m2. Aprox., sobre calle asfalto, todos los servicios
— VIAMONTE 3985 —
Chacras de Coria - Tel. 960198
12|7|C|836|12|7

Vendo o Permuto
Ford Falcon 1967, reparado a nuevo, por coche, camioneta o camión de menor precio, y caja 4 vel. ZF a primera oferta.
RIOJA 2072 - Ciudad - Mendoza
12|7|C|914|12|7

FALCON
MODELO 1968 DE LUJO
Vendo o Permuto
San Martín 331 - Las Heras
11|7|C|609|13|7

VENDO HIERRO 4,2
En barra y rollo, hasta 10 toneladas. Alambre de 17 y 14 y alambre de 17/15 alta resistencia.
CERVANTES 1317 - GODOY CRUZ
TELEFONO: 220274
11|7|F|74028|12|7

VENDO CUPE TORINO
Ver Garaje Mitre 1453
12|7|C|860|861|13|7

Topadora Fiat 55 L.
Vendo 2, una en reparación. Puede verse armar. Otra en funcionamiento perfecto estado. Dispongo topadoras para desmontes y represas. P. DEL CASTILLO 4710
V. Nueva - Tel. 261530
12|7|F|75371|13|7

MADERAS
Para encofrado, liquidamos, buen precio y otras, carpintería y mueblería. Perito Moreno 1600, Godoy Cruz, Tel. 226345.
11|7|F|74037|12|7

visos Clasificados

(Viene de la pág. anterior)

Compra y Venta de Automotores y Cubiertas

OO Fiat 600 modelo 69 y 72. r Juan B. Justo 85, Godoy uz. 11|7|F|75163|12|7

OO urgente contado Citroen V 0 Km. Taboada y Moreno. . 980648, Luján. 11|7|F|75136|12|7

IANT IV, Coronado, mod. 63, ecánica muy buena. Ver: 9 de lio 2450, Ciudad. 11|7|C|474|12|7

DO motor gasolero para mión. Tratar Lavalle 1480. San sé. 11|7|C|49|6|12|7

DO camión Ford F-600, pesa-, modelo 1960. Recién repara-. Pampa 3755, Villa Nueva. Teono 260053. 11|7|T|4967|13|7

NDO Siam Di Tella Argenta, re-bo rural Isard 700. Rosso 985, illa Nueva. 11|7|F|75229|13|7

NDO urgente Cupé Chevrolet , en buen estado. Tiburcio enegas 450, Godoy Cruz. 11|7|F|74048|13|7

NDO Fiat Multicarga 1.500 on cúpula. Salta 893. 12|7|C|830|12|7

NDO 4-L mod. 67, impecable, ntado. - Silvano Rodríguez º 3928. Villa Nueva. 12|7|F|75258|137

NDO diferencial Bedford mo-elo 62, alta y baja, comple-. Pringles 1504. 12|7|T|4940|12|7

NDO Fiat 600|1969, impecable. oja 1350. Teléf. 215180. 12|7|C|724|18|7

NDO Fiat 128, modelo 1972. üemes 447. G. Cruz, Tel. 242610. orario comercio. 12|7|C|825|13|7

NDO motor Perkins 104 para parar. Tel. 221461. Av. España , San Martín, Mza. Sr. Lodi. 11|7|F|75317|11|7

NDO cubiertas 165|15 Fate Ral-al, Pellegrini 663. San José. 12|7|C|748|12|7

NDO Dodge Gasolero D.P. 100 od. 1970 con cobertura panoámica. Escucho oferta contado. Tratar P. Argentinas 1076; Barrio Ciancio. Gutiérrez, Maipú. Sábado y domingo todo el día. 12|7|F|75313|12|7

NDO camión Bedford m|1965 on balancín. Paula Albarracín e Sarmiento 1582 - Tel. 261575. 12|7|C|900|13|7

NDO Siambretta Standard, hay facilidades, Indalecio Chenaut 780, Ciudad, Mendoza. 12|7|806|12|7

OLKSWAGEN, gomas nuevas, motor nuevo, tapizado impecable, contado únicamente. San Martín 2214, Cdad. 12|7|C|863|13|7

NDO Fiat 600 - 67, muy buen estado, contado. Roque Sáenz Peña 433. Ciudad. 12|7|C|851|12|7

NDO Peugeot 404|1968 2da. serie, radio calefacción, ofertas sábado. Tel. 216371. Lunes Tel. 252721. 12|7|T|04972|12|7

NDO camioneta Chevrolet 66 c|cobertura, recién ajustada 60.000. Tel. 222338. 12|7|F|75274|13|7

NDO camioneta Argenta modelo 65 a asentar buen precio. San Martín 2005 - G. Cruz. Tratar unes. Tel. 291261. 12|7|F|75276|13|7

NDO Volkswagen al contado. - uipacha 760 Ciudad. 12|7|C|683|12|7

NDO camión Diesel Ford 600, 1|65, con motor Perkins 102, carroceria metálica y volquete. Ver y tratar: Rodriguez Peña e Independencia, estación YPF, G. . 225056. 12|7|F|74062|12|7

NDO cobertura metálica 172x240. ivadavia Nº 25, G. Cruz. 12|7|F|74057|12|7

NDO motor diesel Ford Thames, parado total. Roca 6369. Buena ueva, Gllen. 12|7|F|75383|13|7

DO R-12|72; 4-L 66, permuto r Rastrojero 71 en adelante. itre 563. San José. 12|7|F|75373|12|7

DO Jeep IKA, 4 cilindros, asis largo, perfecto estado, r: Tito Laciar 936. Villa Nue-12|7|F|75374|12|7

DO Rambler Classic 550, mo-Tornado, nuevo totalmente. r: Tito Laciar 936. Villa eva. 12|7|F|75375|12|7

DO Cupé Torino 70, a revisar, ibo m|precio o permuto por olero. Nicolás Avellaneda 570, o. 3, Cdad., T. 218518. 12|7|F|75387|13|7

ROMBO 80, vendo, 6 cuotas. 223956. 12|7|C|843|13|7

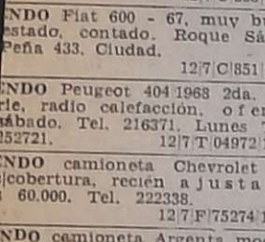

ENTAS VARIAS

N precio estanterías, guarpas, y todo tipo de muebles icos p|oficina y comercio. cante. Godoy Cruz 128. - d. 3|7|F|73262|2|8

GO living $ 3.400, mesa y illas $ 3.300, aparador de n a $ 1.950. Independencia as Heras. 9|7|F|73966|13|7

A. VITRINAS, mostradores, estanterías, exhibidores, percheros, bodegueitas, compre directamente en fábrica. Petazzi Hnos. Ituzaingó 2454. 4|7|C|445|12|7

A TRAJES, tapados, vestidos, camisas, pantalones. San Lorenzo 1797. Bº Sarmiento - Guaymallén. 12|7|C|700|20|7

A BALANZA reloj 25 kg. molino café chico y cortadora flambre. Olascoaga 312, Las Heras. Bajar Coronel Díaz. 12|7|C|905|13|7

A CARPINTERIA metálica, standard. Puertas ventanas portones, vendo, Olascoaga 306, Las Heras. Prolongación Ituzaingó. 12|7|C|905|13|7

A ANTIGUOS precios: Heladeras, televisores, estéreos, grabadores, estufas, frazadas. - Alpatacal Nº 2545 (paralela a Paso de los Andes), Ciudad. 12|7|C|710-11|13|7|D.

ALTO: S.R.L. Morwin. Estanterías metálicas, mostradores, vitrinas. Precios increibles. San Martín Nº 520. Godoy Cruz. Teléfono 220308. 1|3|F|37733|Pte.

ANTIGUEDADES vendo, compro, permutas, muebles, sillas, sillones, apliques, adornos, etc. José F. Moreno 2050. Ciudad. 11|7|C|487|14|7

AJI, pimentón español, orégano, pimienta, etc.; hilo, tripas, por mayor y menor a los precios más económicos. Semillería La Confianza - Tel. 215455. 11|7|C|81|17|7

ATENCION: Familia vende ropero americano nuevo, oportunidad. Jujuy 923. Ciudad. 12|7|C|754|12|7

¡AHORRE! Bicicleta c|dos asientos. Granaderos 2812. 12|7|C|730|12|7

BALANZAS, cortadoras de fiambres, sierras y picadoras de carne, heladeras comerciales. Unidades nuevas y usadas. Amplios créditos. San Martín 202. Ciudad. 1|7|F|32311|Pte.

BIANCHI legítima, balanzas, hornos, etc. directo fábrica. Tel. 243280. 21|6|F|70842|Pte.

BALANZAS, heladeras, estanterías nuevas, usadas. Bianchi legítima. Tel. 251749. S. Martín 2614. 11|7|F|75073|Pte.

CASCARILLA rica y saludable, frutas secas para compota. Semillería "La Confianza" - Mercado Central. Teléf. 215455. 11|7|C|81|17|7

COMPRESOR nuevo 4 HP c|motor. Vendo contado Florida 289 esq. Escalada. Dorrego. 12|7|C|90|13|7

DE OCASION vendo artefacto para criadero de aves. Carril Urquiza 1763 - Coquimbito. 12|7|C|723|13|7

ESTANTERIAS metálicas, modulares, exhibidores. Financiación Fábrica. 9 de Julio 1733. Teléfono 216335. 2|1|F|20036|Pte.

FAMILIA vende finísimo juego living, gobelino y televisor Philcoford 17" líquido oportunidad. Gutenberg 51 - Ciudad. 11|7|T|04928|12|7

HORMIGONERAS varias, carretillas, guinches plumas etc. Costanera y Uruguay. San José. T. 258123. 3|7|C|206|29|7

HIERRO construcción. Vendo, 10 y 12. Tel. 218811. 11|7|C|619|12|7

HIERRO nervado del 4 y 10, vendo. Rivadavia 856, Las Heras. 12|7|C|925|12|7

LADRILLONES de primera. Vendo, puestos en obra. Independencia 301. Las Heras. 11|7|C|609|13|7

MAQUINAS escribir, sumar, $ 190 mensuales. Garantidas. Pellegrini 72. (Nace San Martín 2300, Ciudad). Taller Armando. 4|7|C|400|20|7

MAQUINAS de escribir Remington y Olivetti 88, perfecto estado. Comercial. San Martín 2020, Godoy Cruz, horario de comercio. 11|7|F|75248|12|7

MAQUINA fotográfica automática "Cannon", vendo, contado, urgente. Pellegrini 234, Luján. 12|7|F|75350|12|7

NAUMANN y BIANCHI coser-bordar, vendo contado. Clark 262, Ciudad. 11|7|C|32|13|7

OPORTUNIDAD, vendo estanterías metálicas, escritorios, mostradores, herramientas, compresor, soldadora y banco. Señor Julio. Tel. 240407. Horario Comercio. 12|7|T|04977|12|7

OPORTUNIDAD, vendo casa desarmable metálica, ideal zona rural. 9 de Julio 2939, Las Heras. 12|7|C|925|12|7

PLACARD flamante, vendo contado, Panelco 2,50 m. x 1,80 m. - Tratar: Yatay 3775, Villa Nueva. 12|7|F|75385|13|7

SOLDADURA eléctrica, flamante, radio automovil 6|vs. - Juan Díaz de Solís 132, Dorrego. 12|7|C|859|12|7

TELEVISORES, $ 165.000; combinado Philips, $ 230.000 grabador, $ 130.000. Salta 2942. Ciudad. 12|7|T|05003|12|7

VIDRIOS, espejos Marconi. Coloco. Tel. 247769. Paso de los Andes 2020, Godoy Cruz. 10|7|C|292|13|7

VENDO ovejero alemán manto negro con pedrigree. Maipú 308. Ciudad. 11|7|T|4939|13|7

VENDO una radio marca Parasonic con casete y grabadora a pila y a corriente; y une sierra eléctrica portátil; y cuero para calzado. Montecaseros Nº 1573. Preguntar por Bernardo. 11|7|C|571|12|7

VENDO flamante mesa redonda y 6 sillas coloniales, araña señorial 11 luces, caireles de cristal y bronce macizo. De mañana. Necochea 958, San José. 12|7|C|898|12|7

VENDO guano cabra puro. Cacheuta Luján. Tel. 224204. Salta 1033, Godoy Cruz. 12|7|C|911|12|7

VENDO, oportunidad para yeseros, andamio en buen estado. A primera oferta razonable. Juan B. Justo 568, Godoy Cruz. 12|7|C|920|12|7

VENDO azadas, martillos, alicates, mechas, precio de ocasión. Alvear 1211, San José, Guaymallén. Teléfono 259668. 12|7|T|05001|13|7

VENDO máquina de tejer Lady Tricot - Memorama Nº 321. Montevideo 161. D-3. 12|7|C|875|13|7

VENDO compresor máquinas gomería nuevas, permtuo, facilidades. Lisandro Moyano 1037. Las Heras. 12|7|C|837|12|7

VENDO caja registradora Hasler, 3 totales, sin uso, $ 40.000 contado. Lavalle 2311 - Guaymallén. 12|7|C|704|13|7

VENDO chapas de zinc para techos, como nuevas a 240 pesos. Necochea 756. Ciudad. 11|7|C|686-87|12|7|A.|D.

VENDO yeguarizo especial para viña y arar. - 12 de Febrero Nº 3079. Ciudad. 12|7|C|578|13|7

VENDO mesa devanadora de 2 husos, en calle Tiburcio Benegas 544. San José. 12|7|C|737|12|7

VENDO piano alemán, 85 notas. Tratar: Mármol 1277, V. Hipódromo - Godoy Cruz. 12|7|C|708-709|13|7|D.

VENDO cachorros Collie, 35 días. Pringles 1504. San José. 12|7|T|4940|12|7

VENDO una bañadera nueva, color celeste, de 1,70. Reconquista 2464. Bº Suárez. G. Cruz. 12|7|C|811|13|7

VENDO televisor; 3 reposeras; 1 mesa de luz; balanzas 2 kg., nuevas; molino eléctrico y exhibidor café; 1 colchón; 6 sillas; 1 mesa T.V. Luzuriaga 960, Dgo. 12|7|T|04978|13|7

VENDO máquina de tejer Magitex $ 350.000 m|n. contado. Mármol 2065. G. Cruz. 12|7|T|04934|12|7

VENDO cachorros Collie (Lassie). Avda. España 1751, Dpto. 14, Cdad. 12|7|C|941|12|7

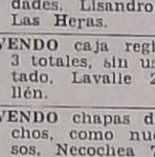

Compras Varias

A BENTURINO. Martillero. Teléf. 248730 y 244335. Av. Colón 669. Ofrezca muebles, antigüedades, artículos de hogar. Anticipo dinero. 2|1|F|7828|Pte.

A. SELLA Martilleros. Tel. 247447. Tiburcio Benegas 776, ofrezca muebles, artículos hogar, máquinas usadas. - Dinero en el acto. 11|2|F|36991|Pte.

A AMITRANO - Martillero. Teléf. 247711. Arístides Villanueva 332, ofrezca muebles, antigüedades, maquinarias, artículos generales. Pagamos mejor. Anticipamos dinero. 9|6|F|12224|Pte.

A TRAJES, sacos, pulóveres, camisas, pantalones, vestidos, colchones, cama, radio, bicicleta. Teléfono 262324. Guajardo. 10|7|C|331|18|7

AMPLIADORA foto compro. Garibaldi 108. Tel. 246568. Horario Comercio. 12|7|C|815|13|7

COMPRO metales, chatarras, vehículo para desarme y maquinarias, r|domicilio. Tel. 261743 - 262172. 4|7|F|73432|15|7

COMPRO contado, motores eléctricos, compresores, soldadoras, agujereadoras, bobinados motores eléctricos, rápidos. San Martín 359. Las Heras. 6|7|C|971|4|8

COMPRO gallinas fuera de postura de 500 a 15.000 aves pago en efectivo. Barrio Gral. San Martín calle Nevada y Aconcagua. Preguntar Almacén de Carmelo. 12|7|C|713|14|7

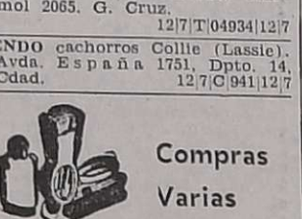

Combinados, Cambiadores y Televisores

A COLOCAMOS tubos TV nuevos y reparamos a domicilio, créditos hasta 8 meses. Teléf. 248066. Radiolux, Espejo 43. Talleres, Garibaldi 374. 17|3|F|38427|Pte.

A DOMICILIO Elec-trogar T.V. Repara televisores y combinados, todas marcas. T. 255765. 5|7|C|824|16|7

LA CASA del Tocadiscos. Servicio autorizado Winco. Repuestos legítimos. Trabajos garantidos. - Rioja 1342. Teléf. 216215. 4|7|C|547|15|7

SERVICE televisores, cualquier marca. Especialidad Philips. Cambio tubos: $ 1.450. Teléfono 217881. 26|6|C|475|12|7

SERVICE Televisores, Teléfono 262837 y calle Yatai 3710. Villa Nueva. 11|7|T|04962|13|7

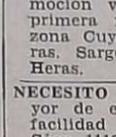

Ocupaciones Varias Pedidas

A VENDEDORES que deseen aumentar sus ingresos, les ofrecemos para la venta la Gran Rifa de las Mil y una Noches con el respaldo de un amplio plan de publicidad, pagamos en acto las mejores comisiones y premios. Av. San Martín 651, Godoy Cruz. Belgrano 62, San Rafael. 10|7|F|75050|12|7

MOSAISTAS, oficiales necesito. Pago bien. Liquidación diaria. Independencia 301. Las Heras. 11|7|C|609|13|7

NECESITO moldeador para hacer moldes a medida para vaciado en cerámica. Emilio Civit 665. Teléf. 215444 11|7|C|597|12|7

NECESITO obreros prácticos para trabajos de chacra. Injertadores y podadores. San Martín Sur 709. Godoy Cruz. 11|7|F|75115|13|7

NECESITO señorita peinadora competente, peinados Mirta. Félix Suárez 869. V. Nueva. 11|7|F|75240|12|7

NECESITO oficial o medio oficial albañil. Olascoaga Nº 965. San José. 12|7|C|712|12|7

NECESITO 3, 1|2 oficiales pintores de obra Pedro Molina 2845. B. Sarmiento Gilén. 12|7|C|705|13|7

NECESITO señoritas para promoción ventas productos de primera necesitdad Mendoza y zona Cuyo. Tratar 10 a 17 horas. Sargento Cabral 1290. Las Heras. 12|7|F|75328|12|7

NECESITO vendedor joven, mayor de edad, buena presencia, facilidad de palabra. Manuel A. Sáez 1118. San José. Guaymallén. 12|7|C|848|12|7

NECESITO armador de escobas, buen sueldo. Avellaneda y Godoy Cruz. Villa Nueva. 12|7|F|13524|13|7|D

NECESITO un mecánico de motores Diesel, para trabajar a medias. Godoy Cruz 5657, Gllén. 12|7|C|907|13|7

PELUQUERA necesito, lunes a jueves, medio día, viernes y sábados todo el día. San Lorenzo 502. Ciudad. 12|7|C|869|13|7

SE NECESITA matrimonio solo, ella cocinera y él chofer. Tratar calle Maza entre Espejo y Sáez. Russel (Maipú). Tel. 972250. 11|7|C|43|12|7

TRACTORISTA para topadora Fiat 55. Granaderos 1383. Mendoza. 12|7|C|788|12|7

OFRECIDAS

SE OFRECE señorita para cuidar enfermos o niños. Teléf. 253076. 12|7|C|801|12|7

SE OFRECE hombre solo chofer. Profesional o sereno. Ciudad o campaña. 293307. 12|7|C|560|12|7

Ofrecidos Varios

EMPRESA CIPOLLETTI
DESTAPAR CLOACAS
Teléfonos 260570 y 261695

A - Destapar cloacas, desagües, plomería, gas, instalaciones de calefones, destape instantáneo c|equipo moderno, de cañerías de agua caliente, - albañilería. 10|7|C|238|15|7

EMPRESA LOYOLA
DESTAPE DE CLOACAS Y PLUVIALES
Teléfono 217460

Plomería y cañerías, destape de cañerías de agua caliente y fría. Sistema moderno. Atendemos domingos y feriados. 9|7|C|227|12|7

"A - CALEFONES" a gas exclusivamente reparamos. "Instantáneos y térmicos". Santa Fe 238, ciudad. Teléfonos 258853 y 261408. 27|6|C|762|30|7

A DOMICILIO reparamos heladeras familiares, comerciales, lavarropas. Asesoramiento gratis. - Teléfono 260136. 7|9|F|25946|Pte.

A DESTAPAR cloacas desagües, calefones gas, plomería. "Trabajos garantidos". Tel. 250617. 3|10|F|39365|Pte.

A HELADERAS, lavarropas, termocalefones, servicio rápido, seguro, garantido. - Cayetano Silva 2938. C. Téléfono 250471. 7|6|C|387|13|7

A DESAGOTE pozos y cámaras sépticas. Destape cañerías. "La Higiénica". Brandsen 1344. - Dorrego. Teléfono 291126. 17|6|C|598|22|7

A DESAGOTE de pozos y cámaras sépticas, destape cañerías. "La Higiénica". Bradsen 1344 - Dorrego. Teléfono 291126. 17|6|C|598|22|7

A CALEFONES, plomero, gasista, lavarropas, estufas, instalaciones, precios razonables, atención inmediata. T. 246434. 28|6|C|997|20|7

A DESTAPE cloacas, cañerías e|general, reparación calefones. Servicio rápido. Noguera. T. 243865. 1|7|C|632|18|7

A DESAGOTE pozo y cámara séptica, destape cloacales. La Moderna, teléfono 243865. 30|6|C|632|1|8

A DESTAPAR cloacas plomería, gasista, calefones, Tel. 242948. Juan B. Justo 564, Godoy Cruz. 6|7|C|099|12|7

A BUEN plomero, gasista. Económico. Visitas gratis. Calefones, cañerías, destapes. Teléfono 216085. 11|7|C|12|18|7

A "REPARACIONES" domiciliarias d|lavaropas, calefones, instantáneos, estufas, cocinas, transformaciones. Rioja 355, Tel. 248250. 12|7|C|900|12|7

A DOMICILIO instalo, limpio y reparo cocinas, calefones, estufas, etc. Tel. 220734. 7|3|F|39502|Pte.

A DESAGOTE de pozos, limpieza de cámaras, Bº UNIMEV. M-6, C-18. - Tel. 261745. 11|3|F|40682|Pte.

A - DESTAPAR cloacas, arreglo de artefactos sanitarios, gas, albañil, destape de cañerías agua caliente y fría, reparaciones en general. Trabajo garantido. Teléfono 215092. 24|6|C|201|22|7

A DESTAPAR cloacas, desagües, plomero, arreglo artefactos gas. Tel. 223449. 7|6|C|295|13|7

A - PLASTIFICAMOS pisos madera, pulidos, encerados, pintura de casas, plomería, gasistas. Tel. 250482. 24|6|C|109|17|7

A DOMICILIO arreglo bidet, inodoros, flotantes, cocinas y calefones cualquier tipo. - Teléfono 261593. 3|7|C|207|5|8

A DOMICILIO se ofrece plomero. Servicio rápido. Tel. 220322. 9|7|C|951|13|7

A DOMICILIO se ofrece plomero. Servicio rápido. Tel. 255929. 9|7|C|951|13|7

A CALEFONES instantneos y térmicos, cocinas, estufas, calefactores, instalaciones. - Toso 691. - Tel. 224305. 10|7|C|369|16|7

A PLOMI-GAS, Service urgente calefones, estufas, cocinas, plomería en general. Instalaciones. Cloacas, destapes. T. 252897. 10|7|C|389|19|7

A DESTAPAR cloacas y desagües pluviales. Teléf. 247316. 11|7|C|101|12|7

AZULEJISTA, trabajos particulares, refacciones. San Martín 2974, Las Heras. 12|7|C|925|12|7

COLCHONERO a domicilio: lana, pullman, cotín. Arreglamos camas; estiramos elasticos. Teléfono 258860. 4|7|C|458|4|8

DESTAPE de cloacas y desagües pluviales y pietas de cocina. - Tel. 241084. 27|6|C|945|16|7

ELECTRICIDAD, instalaciones y reparaciones generales; protección integral. Instalación de disyuntores. Tel. 245779. 11|7|T|4927|15|7

ELECTRICISTA: Instalaciones, reparaciones, industriales y particulares; planos, porteros eléctricos. Tel. 215744. 11|7|C|33|12|7

EMPRESA de pintura y techos, pinturas en general, cielorrasos, texturas y empapelados. Tel. 217773. 12|7|C|701|13|7

GAS: instalación, limpieza, reparación cocinas, estufas, calefones. Atención: domingos y feriados. S. Luis 432. Tel. 259177. 9|7|C|225|12|7

HAGO encofrado y armado de hierro en obras. Cervantes 1317, G. Cruz. Tel. 220274. 11|7|F|74030|12|7

IMPERMEABILIZACION de techos, terrazas, albañilería general pintura, cielorrasos tergopol. Tel. 255378. 19|6|C|503|28|7

IMPERMEABILIZACIONES. Arreglamos cualquier tipo de techo. Albañilería y pintura. Garantizamos el trabajo. Godoy Cruz 116. T. 215299. 11|7|C|598|12|7

LUSTRO, repaso, rea condiciono muebles. Tel. 262099. 12|7|C|695|13|7

PINTE su casa, buen precio. Imitación papel textura. Tel. 241667. 11|7|C|611|12|7

PINTAMOS su casa. Precios especiales. Tel. 256754. 12|7|T|4994|12|7

PLOMERO destape cañería agua, cloacas, arreglo calefones, gas. Tel. 223449. 12|7|C|697|10|8

PLOMERO gasista, trabajos en general, atiendo sábados y domingos. Teléf. 222879. 12|7|C|846|13|7

REPARACIONES gas y plomería calefones, cocinas etc. corrección y esmero. Tel. 249186. 12|7|C|741|13|7

Ventas o Permutas

FABRICANTE de muebles y livings, permutaría por camioneta o coche. - Angel Ceretti 54, Godoy Cruz. 12|7|C|783|13|7

PERMUTO maquinarias de metalúrgica por camioneta o coche modelo 74. Godoy Cruz 5657, Guaymallén. 12|7|C|907|13|7

Comerciales

DISPONGO local, maquinarias, busco socio c|mesas, sillas, vajillas, transfiero, vendo c|2.500.000. Lisandro Moyano 11. Las Heras. 11|7|C|602|13|7

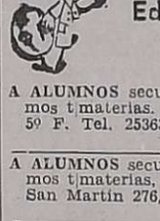

Educacionales

A ALUMNOS secundarios preparamos t|materias. Buenos Aires 330 5º F. Tel. 253639. 19|6|C|438|23|7

A ALUMNOS secundarios preparamos t|materias, individualmente. San Martín 276, Cdad. T. 246172. 24|6|C|890|17|7

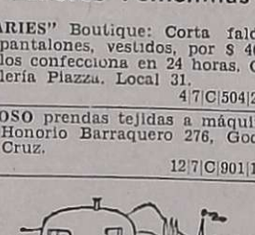

Labores Femeninas

"ARIES" Boutique: Corta faldas, pantalones, vestidos, por $ 40 y los confecciona en 24 horas. Galería Piazza. Local 31. 4|7|C|504|20|7

COSO prendas tejidas a máquina. Honorio Barraquero 276, Godoy Cruz. 12|7|C|901|13|7

CASAS RODANTES Y EMBARCACIONES

A CASAS rodantes. Todo tipo y modelo. Entrega inmediata. Independencia 317, Las Heras. 12|7|C|925|14|7

BOTE con motor y trailer, estado nuevo, vendo. Tropero Sosa 487, San José. 11|7|F|75209|11|7

CERRAMOS fábrica: Faldas temporada última moda. Forradas. Finísima confección. Prolija terminación. Surtido talles, colores. No paga valor tela, pesos 250. Modas Mariana. Apolo 22 - Galería Tonsa. Entrando Catamarca. 12|7|C|731|14|7

MODISTA, pruebas y entregas a domicilio. Teléfono 227665. 12|7|T|04987|13|7

NEVADA: Siempre de temporada. Jesús Serna 175 - Malpú. 27|6|F|13066|31|7|D

Ley 11867

LEY 11.867. — Amador Mosquera, compró a "Gloria" Soc. Col. el negocio de Pizzería y Restaurante "Riviera", ubicado en calle Pedro Molina 423, Mendoza. Reclamos por el término de Ley en el domicilio indicado. 9|7|C|119|13|7

LEY 11.867. — Rodríguez y Musri Rectificaciones comunica que ha adquirido las maquinarias y herramientas que componian el taller de Rectificaciones de Lamberto Luis Boschi ubicado en Colombres 48 de Luján de Cuyo. Para reclamos de Ley se fija el mismo domicilio. 11|7|F|75133|13|7

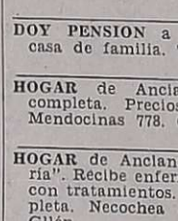

Pensión y Piezas Amobladas

A CABALLERO doy pensión en casa de familia, Garibaldi 92, Godoy Cruz. 11|7|F|74054|12|7

ALOJAMIENTO doy, amplia habitación amoblada, tres personas. J. F. Moreno 1376. Ciudad. 11|7|C|55|12|7

ALQUILO habitaciones amobladas derecho cocina, teléfono. Fco. de la Reta 945. San José. 11|7|T|4942|14|7|D

ALOJAMIENTO matrimonios y caballeros, con o sin comidas, todas comodidades. Belgrano 1715, Godoy Cruz. 10|6|T|4158|12|7

ALQUILO pieza para caballero, toda comodidad, casa familia. Falucho 964. Dorrego - Guaymallén. 12|7|C|698|12|7

ALQUILO habitación a estudiante. Suipacha 537. Tel. 217178. 12|7|C|681|12|7

ALOJAMIENTO para señora o señoritas solas o compartido, derecho cocina, teléfono. Tiburcio Benegas 2016. Ciudad. 12|7|T|04989|12|7

ALOJAMIENTO muy distinguido, casa familia, señor honorable. Teléfono 257994. 12|7|T|05011|13|7

ALQUILO habitación a hombre solo, con b|p., puerta a la calle. E. Ríos 476. 12|7|C|872|13|7

DOY PENSION a un caballero, casa de familia. Teléf. 243728. 12|7|T|05010|13|7

HOGAR de Ancianos, atención completa. Precios módicos. P. Mendocinas 778. Cdad. 2|7|C|833|15|7

HOGAR de Ancianos "Santa María". Recibe enfermos e inválidos con tratamientos. Atención completa. Necochea 871. San José. Gllén. 2|7|C|833|15|7

HOSPEDAJE a señoritas. Avellaneda 375, media cuadra cancha Godoy Cruz. Teléfono 227274. 12|7|T|05009|13|7

HABITACION amoblada para una o más personas. San Luis 579. Ciudad. 12|7|T|05000|13|7

PARA dama o caballero respetable, dispongo habitación 3 ó 4 personas. Ver: Rodríguez 737, casi Arístides Villanueva, ciudad. 11|7|T|4938|12|7

PENSION casa de familia sin comida. Huarpes 180, Dpto 1 - Ciudad. 11|7|C|485|12|7

PIEZAS amuebladas personas responsables. Santa María de Oro Nº 1244 - Guaymallén. 12|7|C|749|14|7

RESIDENCIAL familiar, excelentes habitaciones, amobladas, con pensión, viandas, pensión de mesa, frente Facultad Tecnológica. Rodríguez 286. Ciudad. 12|7|C|880|13|7

TENGO piezas amobladas, a la calle, para caballeros. Mitre 1977, ciudad. 9|7|C|227|12|7

Arriendos y Cambios

A ALQUILERES 100% seguridad. Evite problemas de cobranza, cobre puntualmente. Pague o no el inquilino usted cobra igualmente. Estas y otras ventajas ofrecemos; alquile por nuestro intermedio, ganará tranquilidad y seguridad. Visite nuestras oficinas, o solicite tasador s|compromiso. "Provivienda". - Perú 1214. T. 218277 - 255813. 11|7|C|88|31|7

A DUEÑO directo, deseo alquilar casa con teléfono, zona San José, si es posible con

Giachello transferido a Francia

ROSARIO, 11 (Télam). — Directivos de Newell's Old Boys informaron que el centro-delantero Miguel Angel Giachello, ha sido transferido al Club Troyes, de Francia.

Si bien no trascendió el monto de la operación, la misma oscilaría entre los dos y dos millones y medio de pesos.

Alves a River

OLAVARRIA, 11 (Télam). — Hugo Alves, marcador de punta del club local Loma Negra, viajó a la Capital Federal para incorporarse a prueba a River Plate, se confirmó aquí.

El destacado jugador olavarriense es hermano del delantero que cumple relevante actuación en el primer equipo de Boca Juniors.

Boca en Junín el próximo 31

JUNIN, 11 (Télam). — Se concretó la actuación de Boca Juniors en esta ciudad para el 31 del corriente, oportunidad en la cual la representación visitante cotejará con Sarmiento en el estadio "Eva Perón".

El partido se llevará a cabo con motivo de las festividades organizadas en recordación del patrono de la ciudad, San Ignacio de Loyola.

En otro orden de información, Jorge Newbery se aseguró el concurso del volante Hugo Spadaro hasta la finalización del campeonato nacional.

Spadaro rescindió contrato con Los Andes y ya firmó para la entidad juninense.

Prode

BUENOS AIRES, 11, (Télam). — La Lotería de Beneficencia Nacional y Casinos dio a conocer la cifra estimativa de la jugada 148 del Prode.

Tarjetas jugadas 1.410.562; recaudación total $ 34.645.962; Pozo (40%) $ 13.858.384,80; primer premio $ 9.007.959,12; segundo premio, $ 4.850.434,68.

El "Intocable" vuelve a boxear. Nicolino Locche, junto a Tito Lectoure y Francisco Bermúdez, anunció que volvía a combatir. (Radiofoto de Télam).

El 9 de agosto reaparece Locche

BUENOS AIRES, 11 (Télam) — Frente a un rival extranjero de primera línea reaparecerá en el Luna Park, el próximo 9 de agosto, el ex campeón mundial de la categoría medio mediano, Nicolino Locche, según anunció hoy aquí el promotor Juan Carlos Lectoure.

En conferencia de prensa y tras mantener una prolongada reunión —más de una hora— con Locche y el técnico Francisco Bermúdez, Lectoure dijo que la decision se había adoptado de comun acuerdo y luego de analizar el proceso de entrenamiento y estado en que se encuentra el boxeador argentino.

La reunión de prensa al igual que la que protagonizaron Locche, Bermúdez y Lectoure se desarrolló en dependencias del Luna Park, donde los periodistas aguardaron con ansiedad los anuncios que marcan el retorno al cuadrilátero de uno de los valores más calificados de la actividad boxística.

Locche (35 años de edad) declaró que no se consideraba viejo para volver a boxear y que su objetivo fundamental era pelear nuevamente por el título mundial.

"No se imaginan las ganas que tengo de volverme a encontrar con "Pepermint" Frazier y Antonio Cervantes", agregó.

Al preguntársele al técnico Francisco Bermúdez cuál era el estado actual de Locche dijo que "es el mismo que tenía cuando conquistó la corona".

"La semana pasada, luego de un entrenamiento, acusó 64,500 Kg. y lo que es más importante sus reflejos están al ciento por ciento", indicó.

"Ha sido un trabajo científico —agregó— al que Locche se prestó gustoso; satisface verlo correr por las mañanas en el parque General San Martín y entrenar por la tarde en el gimnasio "Mocoroa". Hasta dijo que hemos conseguido que haga gimnasia, cosa que a Nicolino nunca le gustó; ahora realiza todos los días una sesión de yoga en compañía de otros pupilos míos".

Un periodista dirigiéndose a Bermúdez preguntó: ¿Es cierto que Locche ha cambiado en su vida privada? "Sí —respondió el entrenador—, ya no hace falta vigilarlo, se ha convertido en un hombre "casero". Locche, quien se encontraba a su lado, apuntó por lo bajo: "Parece raro en mí ¿no?".

El médico Alejandro Ideme, que se encontraba en la reunión y que tuvo a su cargo el control médico de todo el proceso manifestó: "Clínicamente Nicolino está en óptimas condiciones, logró bajar de peso —estaba en 79 Kg.— en forma científica mediante una dieta balanceada". Actualmente pesa 65,500 y no tendrá inconvenientes en dar la categoría cuyo tope máximo es de 63,500 Kg.

Locche y Bermúdez expresaron al finalizar la reunión que mañana emprenderán el regreso a Mendoza en automóvil, dado que no quieren perder días de entrenamiento.

Además dijeron que posiblemente el próximo jueves realicen una nueva prueba boxística que tendrá una duración de diez vueltas de guantes con distintos "sparrings".

Vilas a la semifinal en Suiza

GSTAAD (Suiza), 11. (UPI). — El jugador argentino Guillermo Vilas y el colombiano Jairo Velasco se clasificaron hoy para las semifinales del torneo internacional de tenis de Suiza, con sendas victorias sobre el yugoslavo Nikki Pilic e Ivan Molina, también de Colombia.

Vilas venció a Pilic, por 6-2, 8-9 y 7-5, y Velasco superó a su compatriota Molina, por 6-0, 6-1.

El mexicano Marcelo Lara fue derrotado por el alemán Karl Meiler, por 6-4, 0-6 y 8-10.

Noche de campeones hoy en el Luna

BUENOS AIRES, 11 (Télam). — Dos campeones argentinos combatirán mañana en el Luna Park: el titular de los gallos Benicio Sosa y el de los plumas, Oscar "Cachín" Méndez, se enfrentarán en el combate central de la velada sin poner en juego ninguna de las dos coronas.

Para esta pelea, estipulada a diez asaltos, Méndez —30 años— podrá pesar hasta 58 Kgs, o sea 850 gramos sobre el tope de su división. Su campaña profesional está integrada por 83 combates de los que ganó 63 (21 por nocaut), empató nueve y perdió once. Logró el título argentino de los plumas el 10 de agosto de 1972, en Bahía Blanca, ciudad en la que se inició en el campo profesional. Seis veces arriesgó con éxito su corona.

Benicio Sosa —26 años— quien debutó profesionalmente en el Luna Park, en 1969, combatió en 47 ocasiones, ganando en 31 —24 por la vía rápida—, dos empates y cuatro derrotas. Es zurdo, de buena pegada y trabaja preferentemente de afuera.

Méndez, por su parte, está catalogado por sus puños "de algodón". Es un pugilista de buena línea técnica y de gran experiencia.

Huracán le ganó a All Boys por 5 a 1

BUENOS AIRES, 11 (NA). — De poco valió el vallado defensivo que montó All Boys (1) para conservar un casi accidental 1 a 1, porque cuando se abrió la compuerta Huracán (5) lo apabulló en juego y en goles con un resultado más que demostrativo que aún podría haber sido mayor destacándose netamente en el ganador Housemann, autor de 3 tantos, y Brindisi, con un gol y los pases que dieron lugar a tres.

El partido en líneas generales resultó agradable con momentos brillantes por parte de Huracán, que comenzó como absoluto dominador y ya a los 10 minutos Housemann (pase de Brindisi) colocó el primer tanto. Pero, sorpresivamente allí el local se dejó enredar en la telaraña tejida por los hombres de Silvio Marzolini permitiendo que All Boys consiguiera el empate por Durso e inclusive equilibrase el trámite.

En el segundo tiempo los once de All Boys salieron a conservar un resultado sin más recursos ofensivos que la voluntad de Osvaldo Pérez. Sin embargo esa pretensión de retener le hizo cometer el error que permitió a Scalise poner el centro para que Housemann marcase el segundo.

A partir de allí All Boys trató de salir al ataque y lo único que logró fue abrir totalmente el camino a la delantera local que poco antes de la media hora se puso 3 a 1 por un penal convertido por Brindisi por falta de Insaurralde a Housemann poniendo cifras definitivas Housemann y Larrosa.

Luego todo fue espera que terminase ya que All Boys no podía y a Huracán no le interesaba provocar más situaciones ofensivas.

La síntesis del match fue la siguiente:

Huracán: Cejas; Espinosa, Paolino, Fanessi y Carrascosa; Brindisi, Russo y Larrosa; Housemann, Avallay y Scalise.

D.T.: Delem.

All Boys: Spilinga; Sciagliano, Insurralde, Dragonetti y O. Pérez; Mamberto, Bongiovanni y E. Medina; Andrade, Acevedo y Durso.

D.T.: Silvio Marzolini.

Cancha: Huracán.

Arbitro: Roberto Goicoechea.

Partido número 10 del Prode 148.

Tercera: Huracán 2, All Boys cuatro.

Recaudación: $ 590.000 moneda nacional.

Goles: primer tiempo, a los 10 m., Houseman; a los 21 m., Durso; en el segundo tiempo, a los 19, Houseman; 28, Brindisi de penal; 33, Housemann; 35, Larrosa.

Cambios: Sanabria por Avallay (lesionado) y Basile por Paolino, en Huracán; Krabler por Andrade y Romero por Bongiovani en All Boys.

Castellini viaja hacia Italia

BUENOS AIRES, 11 (Télam). — El ex campeón argentino de los medianos livianos, Miguel Angel Castellini, viajará esta noche con destino a Roma, en donde proseguirá su carrera pugilística bajo la dirección del entrenador Rocco Agustino.

Castellini partirá a las 19.20 desde el aeropuerto internacional de Ezeiza.

Fútbol libre

Club "Los Cuyanos". — En el club "Los Cuyanos" de Rodeo de la Cruz, Guaymallén, dio comienzo el campeonato cuadrangular de fútbol denominado Copa "Héctor Carosella", con la participación de Refinerías de Maíz, Villa Graciela Angiord y Los Cuyanos.

Los partidos que se disputaron el 9 de julio próximo pasado, tuvieron el siguiente resultado: Refinerías de Maíz venció a Villa Graciela por 7 a 6; Angiord venció a Los Cuyanos por 4 a 1.

El torneo finalizará mañana y el encuentro entre los finalistas, Refinerías de Maíz y Angiord, comenzará a las 16 horas.

Alonso no puede jugar

BUENOS AIRES, 11. (Télam). — El Tribunal de Disciplina de la AFA resolvió citar para prestar declaración el lunes a Norberto Alonso (River Plate) dejando establecido que no podrá jugar el domingo.

El mismo fallo recayó en los expedientes iniciados a raíz de las expulsiones de que fueron objeto Roberto Díaz, Carlos Squeo y Néstor Scotta, de Racing, Ramón Ledesma (Temperley), Luis Beldevere (All Boys) y Rubén Castañeda (N. O. Boys).

Con respecto a Roberto Perfumo y Agustín Balbuena, ambos fueron citados para el lunes, pero se estableció que podrán jugar el domingo.

Asimismo, el cuerpo penalicio sancionó con 4 partidos e inactividad a José Lo Gatto (Bánfield) e inhabilito por una fecha, por haber llegado al límite de cuatro amonestaciones, a Nelson Chabay, de Huracán.

En cuanto a fallos correspondientes a primera división "B", el más importante de ellos afecta a Roberto Escalada (Almirante Brown), quien fue suspendido por 2 partidos.

También dispuso el tribunal la clausura provisional de la cancha de Estudiantes de Buenos Aires, cuya representación deberá actuar como local en Flandria en el encuentro con Comunicaciones.

Fueron citados para el lunes, pero no podrán jugar pasado mañana, Adolfo Monero (Defensores de Belgrano) y Luis Ugarte (Estudiantes de Buenos Aires).

Deberán prestar declaración el lunes, pero podrán jugar, Héctor Rodríguez (Tigre), Rubén Machado (Sp. Dock Sud) y José Lodico (Lanús).

Practicó la selección

BUENOS AIRES, 11 (Télam). — A pesar de la lluvia practicó esta tarde el seleccionado nacional de fútbol, bajo la dirección de César Luis Menotti, en las instalaciones del Club Unión Obrero de Empleados Municipales.

Angel Marcos, ex jugador de Chacarita que milita actualmente en el fútbol francés, presenció el entrenamiento y lo calificó similar al que se realiza en Europa para días de lluvia.

La práctica se inició a las 15.30 con una sesión de media hora de gimnasia y luego con pelota dominada. Finalmente se realizó un "picado" —de 30 minutos— en el que participaron también Menotti, el profesor Pizarotti y Poncini, el ayudante de campo.

No concurrieron hoy, por estar concentrados para el partido de esta noche, los jugadores de Huracán. Lo hizo, por su parte, Julio Asad, el remplazante de Gerónimo Saccardi, de Ferro, transferido al "Hércules", de Alicante.

El seleccionado volverá a trabajar el lunes próximo, a las 15.30.

ICLIM: ímproba labor más allá del deporte

Una simpática, ímproba y silenciosa labor realiza ICLIM (Instituto Cultural del Lisiado Mendocino) que alberga a un núcleo numeroso de asociados discapacitados. La entidad, que realiza una amplia actividad, tiene como objetivo principal la práctica de los deportes, integración del lisiado a la comunidad y la elevación cultural y social de sus integrantes. Nacida el 18 de septiembre de 1969, fue su primera presidenta la señora Susana de Paolasso. Los principios siempre son un tanto llenos de dificultades, pero de inmediato encontraron apoyo desinteresado. La Dirección de Deportes y las distintas comunas, fueron las primeras que le tendieron la mano, en particular la Municipalidad de Guaymallén, que regaló la primera silla de ruedas.

Los deportes más favoritos practicados por sus socios son atletismo, natación, carreras de velocidad, tenis de mesa y básquetbol. Ya en el primer año de su nacimiento, obtuvieron 5 subcampeones en natación. En esa oportunidad, entre otros, fueron elegidos los mendocinos Luis Pérez, Raúl Di Paolo, Susana de Paolasso, Antonio López y David Alba.

Luis Pérez, de 20 años, que el año anterior se consagró campeón mundial de natación, en estilo espalda en las olimpíadas realizadas en Inglaterra. Este año nuevamente fue elegido para representar el seleccionado argentino.

Por su idoneidad Hugo Río ha sido elegido para dirigir el seleccionado de natación argentino que dentro de pocos días se presentará en Inglaterra.

En el año 1971, Raúl Di Paolo, de 22 años, aventajado estudiante de ingeniería electrónica, integra el seleccionado argentino de atletismo que fue a competir a Stoke Mandeville (Inglaterra), y tras ardua lucha, que mereció las mejores palmas, obtuvo para la Argentina el campeonato mundial en jabalina y bala, conquistando el segundo puesto en disco. Al año siguiente Di Paolo nuevamente es elegido para integrar el seleccionado argentino que asistió a los juegos olímpicos de Alemania y obtiene otra vez el primer puesto en jabalina y además el máximo cetro en disco.

El Instituto sigue su marcha ascendente, la preocupación de directivos y asociados es la difusión del deporte entre sus cada día más adeptos. Hugo Río es designado director técnico del equipo argentino de natación que en 1973 participó en Perú en los juegos panamericanos. Nuestro representativo nacional tras una fuerte emulación logra adjudicarse 84 medallas.

Finalmente en el año 1974, un joven de 20 años de edad, también excelente estudiante de ingeniería electrónica, al igual que Di Paolo, es elegido para integrar el seleccionado argentino de natación. Su nombre: Luis Perez. Reitera su idoneidad y logra en Inglaterra conquistar la marca mundial en 50 metros (récord) en espalda y en estilo libre el subcampeonato mundial que fue ganado por otro argentino.

Este año asistirá nuevamente la Argentina a disputar las olimpíadas en Inglaterra del 18 al 28 de julio, para luego trasladarse a competir en los Juegos Panamericanos a realizarse en México, del 8 al 16 de agosto próximo. La delegación argentina estará compuesta por aproximadamente 50 personas, de las cuales van cuatro mendocinos, a saber: Luis Perez, Raúl Di Paolo, María Eugenia García y como entrenador Hugo Río.

Entre los proyectos a concretar en el corriente año, figura la colocación de la piedra fundamental de su sede propia (actualmente lo hacen en el Gimnasio Nº 2 "Juan XXIII", cedido por la Municipalidad de la Capital).

Los integrantes de ICLIM han perdido el prejuicio de la forma porque en el deporte, que no hay milagros, los discapacitados, al practicarlo, exhiben tesón, esfuerzo y adaptación. Ellos buscan mediante la práctica de los diversos deportes la integración del discapacitado en la sociedad. De ahí su mérito.

Por eso merecen el más franco apoyo de entidades particulares o privadas, de todas las capas sociales, ya que el hombre es lo primero como ser humano. Al carecer de ayuda económica oficial de la provincia, el ente queda librado a la buena voluntad de institutos privados. Informó ICLIM que cualquier contribución o aporte para ellos debe dirigirse a Perú 1937, teléfono 214030.

Preside actualmente sus destinos, David Alba; vicepresidente, Vicente Lo Castro; secretario, Hugo Río; tesorero, Antonio Burjeck, y vocales Lucía de Morales, Norma Méndez, Angel Cardone, José Alonso y Jose Dohmen.

Persisten las dudas sobre el Nacional

BUENOS AIRES, 11. (NA) — Cuando faltan poco más de sesenta días para la hipotética fecha de iniciación, aún se debate en la bruma el futuro Campeonato Nacional de Fútbol, sin que se haya encontrado todavía una fórmula económica y estructural que evite la bancarrota de los clubes participantes ante las cuantiosas erogaciones que provocará.

Las autoridades de la AFA aparentemente están esperando que se defina el panorama político, particularmente en lo que hace al Ministerio de Bienestar Social, para emprender la búsqueda de un subsidio, originado en el Prode, del orden de los 1.500 a 2.000 millones de pesos moneda nacional.

Por ahora se continúa afirmando que el mismo se llevará a cabo, estructurándose en base a dos zonas de 16 equipos cada una con un "petit - torneo" final con los dos primeros de cada una de ellas.

Pero hasta que no aparezcan los pesos...

River vs. Boca

BUENOS AIRES, 11. (NA) — Lo que parecía ser una versión antojadiza —ya adelantada hace algunas semanas— se concretó finalmente y Boca Juniors presentó una nota en la Asociación del Fútbol Argentino solicitando el cambio de cancha para su partido con River Plate, aduciendo la falta de capacidad del estadio Monumental en cuanto a ubicaciones generales, por lo que exige que el superclásico se dispute en cancha de Vélez Sársfield.

Boca se aferra de la tesitura de que los de Núñez sólo pueden poner a la venta 14.000 entradas generales —el resto son plateas— por lo que, y esto sería lo más importante en vista de los problemas económicos de los Xeneizes, el 80 por ciento de la recaudación global quedaría para los locales. Por otra parte a Boca parece causarle un cosquilleo nada agradable la posibilidad de que River llegue al encuentro con 8 puntos de ventaja y como tras el clásico sólo restan cuatro partidos, se le presenta la oportunidad de dar la "vuelta olímpica" en esa ocasión.

Por el momento Boca Juniors presentó una nota en AFA exigiendo un mínimo de 30.000 entradas generales ordenadas y si no las puede proporcionar el Monumental que se cambie el estadio; por el lado de River, salvo jocosas acotaciones —por lo general referidas al estadio de la ciudad deportiva que debió inaugurarse el 25 de mayo último—, no hubo hasta ahora reacción visible, ya que sus directivos están convencidos que no existe argumento suficiente como para desplazarlos de Núñez.

Dóping

BUENOS AIRES, 11. (NA) — La Asociación del Fútbol Argentino continúa desorientada en relación con la avalancha de casos de "dóping" descubiertos en las últimas fechas, del cual sólo trascendió el de Osvaldo Pérez de All Boys, ya que existe la convicción de que el sistema de análisis utilizado actualmente dista de ser confiable y tal certidumbre plantea un nuevo enfrentamiento con Bánfield por el caso de Juan Taverna, suspendido por esa causa desde comienzos del Campeonato Metropolitano.

Durante los últimos días el tema fue considerado por el comité ejecutivo de la AFA, pero sin llegar a una conclusión definitiva y por tal razón, además, del de Pérez —que ya fue objeto de un serio planteamiento de la gente de Floresta— existirían por los menos cuatro o cinco casos más, incluyendo entre otros a jugadores de San Lorenzo y River Plate.

Todo esto provocó que Bánfield redobiase sus esfuerzos para que se rehabilite a "Juanchi" Taverna acusado de "dóping" y suspendido desde el mes de marzo, pese a que el caso estuvo rodeado de un sinfín de dudas y discusiones, alegando la inocencia del goleador banfileño.

El fútbol del Banco de Previsión

Se jugó la 5ª fecha del torneo interno del Banco de Previsión Social. Los resultados registrados fueron los siguientes: Segundo Piso 1, Tesorería 1; Primer Piso 2, Guaymallén-Las Heras 1; Representantes Personal 4, Quiniela "A" 4; Quiniela "B" perdió los puntos con Maestranza.

Las posiciones son las siguientes: 1º) Primer Piso y Segundo Piso, 8 puntos; 2º) Maestranza y Tesorería, 7; 3º) Quiniela "A" 4; 4º) Guaymallén-Las Heras y Representantes Personal, 3; y 5º) Quiniela "B" sin puntos.

Hoy comenzará otra fecha en la cancha de S.C.A.C. con estos partidos: a las 14.15, Las Heras-Guaymallén vs. Representantes Personal; y a las 16, Maestranza vs. Primer Piso; el domingo a las 9.45, Quiniela "A" vs. Tesorería; y a las 11.30, Quiniela "B" vs. Segundo Piso.

Seis partidos habrá mañana en mini-básquetbol

Mañana habrá minibásquetbol de acuerdo al siguiente programa: a las 10.45, San José vs. Andes Talleres; Obras Sanitarias vs. Villa Hipódromo; Pedro Molina vs. Murialdo; Regatas vs. Juventud Mendocina; San Martín vs. A.M.S.A.; y Guillermo Cano vs. Honor y Patria.

Calendario de automovilismo

BUENOS AIRES, 11 (Télam). — La Federación de Asociaciones de Pilotos de Automóviles de Competición (FAPAC) reiteró, por nota, el pedido de renuncia que había efectuado al comité ejecutivo de la Confederación Argentina del Automovilismo Deportivo (CADAD) con el objeto de "facilitar el diálogo solicitado por el representante del Automóvil Club, Juan Manuel Bordeu".

Al notificarse de la medida, la CADAD resolvió cancelar la reunión proyectada para el 16 próximo, de presidentes o delegados de las distintas federaciones regionales, disponiendo, también, que la designación de los comisarios deportivos para las distintas pruebas del calendario nacional, se hará entre aquellos cuyos domicilios estén más próximos al escenario de la competencia.

También decidió reducir al mínimo el personal de cronometraje, cubriendo el resto con personal idóneo de la zona o de la Federación Regional respectiva.

Calendario y premios

Con respecto al detalle de las fechas que aún restan cumplirse del calendario deportivo nacional, los nuevos montos de premios mínimos y la nómina de las instituciones que figuran en el registro de espera, para cada una de las categorías del automovilismo nacional, se informó lo siguiente:

En turismo carretera las fechas son las siguientes: 13/7, Tandil Auto Club, 3/8, libre, 17/8, Automóvil Club de Pergamino, 7/9, C. A. Jorge Newbery, 21/9, Auto Moto Club Carlos Paz, 12/10, A. M. Club Olavarría, 2/11, Allen Auto Moto Club, 16/11, Asociacion Corredores Turismo Carretera y 7/12, Automóvil Club Argentino.

Los montos de premios para la referida especialidad son: para competencias de hasta 650 Kms. de extension: 233.223,51 pesos, hasta 1.200 Kms. 249.307,89 y más de 1.200 Kms. 265.392,27. En lo que respecta a la lista de espera, las instituciones inscriptas son: 1º) Zapala Automóvil Club. 2º) Asociación Sol de Mayo. 3º) Auto Moto Club Ricardo Rissati. 4º) Automóvil Club Chivilcoy. 5º) Vicente López Automóvil Club. 6º) Automóvil Club Mendoza. 7º) FAAC y 8º) Andes Automóvil Club.

En la especialidad turismo nacional el calendario prevé la realizacion de las siguientes competencias: 20/7, Córdoba Automóvil Club, 10/8, Auto Moto Club Carlos Paz, 31/8, Chaco Automoto Club, 14/9, libre, 28/9, San Isidro Automóvil Club Argentino, 23/11, libre, 14/12, Asociacion Pilotos Automóviles de Turismo.

Los premios serán los siguientes: hasta 650 Kms. 168.885,99 pesos, hasta 1.200 Kms. 193.012,56 y más de 1.200 Kms. 225.181,32 pesos. En lista de espera el orden es el siguiente: Club de Volantes de General Roca, Competicion Tucuman Club, Buenos Aires Moto Club, Club de Volantes Entrerrianos, Bahía Blanca Automóvil Club, Asociacion Sanjuanina de Volantes y Auto Club Concepcion.

En mecánica argentina Formula 1, el calendario es este: 20/7, Cordoba Automóvil Club, 10/8, libre, 24/8, Asociacion Pilotos Fórmula 1 (APF 1), 14/9, Vicente López Automóvil Club, 5/10, Auto Club Salta, 19/10, libre, 9/11, Automóvil Club Mendoza, 23/11, libre y 7/12, Auto Moto Club Comodoro Rivadavia.

La escala de premios es esta: hasta 650 Kms. 210.309 pesos, hasta 1.000 Kms. 233.223,51 y mas de 1.000 Kms. 265.392,27 pesos. En lista de espera figuran: 1º) Club Atlético de Rafaela y 2º) Buenos Aires Moto Club.

Formula dos tiene el siguiente calendario: 13/7, Fórmula Dos Asociados (F2A), 27/7, libre, 24/8, F2A, 7/9, libre, 28/9, libre, 9/11, Automóvil Club Mendoza y 30/11, F2A. Los premios son los siguientes: hasta 350 Kms. 112.590,66 pesos, hasta 650 Kms. 128.675,04, hasta 1.000 Kms. 144.759,42 y mas de 1.000 Kms. 176.428,10.

En formula 4, el calendario está integrado por estas pruebas: 13/7, Fórmula Dos Asociados, 3/8, Asociacion Pilotos de Fórmula 4, 17/8, Asociacion Sanjuanina de Volantes, 7/9, Las Flores Automóvil Club, 21/9, Allen Automoto Club, 5/10, libre, 26/10, libre y 30/10, Tandil Auto Club.

Los premios son éstos: hasta 350 Kms. 64.337,52 pesos, hasta 650 Kms. 88.464,09, hasta 1.000 Kms. 120.532,85 y mas de 1.000 Kms. 160.843,80 pesos. En esta especialidad, al igual que en Formula 2, no existen instituciones en el registro de espera.

Partir de la crisis para salvar la actividad

BUENOS AIRES, 11 (Especial para N.A. por Ricardo Fernandez Gaia). — La crisis planteada entre los pilotos y la Confederación Argentina del Automovilismo Deportivo, constituye el último eslabón de una cadena que provocó la virtual parálisis de la actividad automovilística organizada, pero que más allá del caos actual da pie para iniciar una profunda reestructuración tanto de CADAD como del automovilismo en sí mismo, que ahora luce totalmente alejado de una innegable realidad nacional, viviendo de recuerdos de épocas de abundancia.

Dirigentes sensatos, encabezados por René Ferrero desde su Federación Regional Nº 5 (Córdoba) han insistido constantemente en la necesidad de reestructurar el esquema interno de CADAD, promoviendo un real federalismo del que queden erradicados los dirigentes digitados y se corte el vínculo paternalista —por denominarlo de algún modo— que une a la Confederación con el Automóvil Club Argentino.

La Confederación fue creada por el ACA cuando la paquidérmica institución comprendió que, en base a su propia ineptitud, el automovilismo deportivo más que un elemento promocional se convertía en motivo de disgustos y descrédito. Traspasó entonces su responsabilidad a un ente supuestamente autónomo, pero que jamás pudo independizarse totalmente.

Pero si es que realmente existe por parte del ACA las buenas intenciones pregonadas por su vocero, Juan Manuel Bordeu, sería ésta la oportunidad propicia para poner el orden jurídico en regla, instaurándose en CADAD un régimen federalista en el que sus clubes afiliados tengan, más allá de cualquier duda, voz y voto, y que represente realmente a todos los sectores involucrados y no sólo a los organizadores.

A su vez, ese orden jurídico contemplaría el hecho de que es el Automóvil Club Argentino el que tiene en el país la representación de la Federación Internacional del Automóvil (F.I.A.), a través de un organismo superior conformado por representantes de CADAD y del ACA.

Recién entonces, a partir de una tribuna organizada, se podrá encarar la reestructuración de la actividad automovilística desde su punto de vista reglamentario para poner a las diferentes categorías —o las que queden— a tono con una situación nacional de austeridad, que azotará con particular virulencia al sector automotriz.

Todo el esquema en que se desenvuelve el automovilismo está basado y planificado en base a experiencias y realidades de una época de oro, como lo fue la de 1966-1969. Una era en la que el TC "B" se subdividió en TC "A" y Sport Prototipo, se creó la Fórmula 2, tomó envergadura la Fórmula 4, renació la Fórmula 1 e, inclusive, se pretendió crear la Fórmula 3 —iniciativa que fracasó por "superpoblación"—, a las que hay que sumar el Turismo Nacional y la multiplicidad de especialidades zonales.

La lozanía de la industria automotriz entonces, la disponibilidad de jugosísimos contratos publicitarios (que en algunos casos decuplicaban a los actuales), posibilitaron el mantenimiento de esta vasta infraestructura, para la cual se construyeron cerca de una veintena de autódromos a lo largo y a lo ancho de todo el país.

Así como nadie fue artífice de todo esto, nadie tampoco supo predecir y controlar la caída, preocupado cada dirigente, cada corredor, por salvar su "quintita" sin percatarse que todo el edificio se derrumbaba.

Ahora apenas quedan ruinas, de un automovilismo sobredimensionado para las pautas económicas actuales, con categorías imposibles de sostener y que han venido agonizando en los últimos años, pero que en su tentativa de sobrevivir no hicieron más que perjudicar al todo con la gran diversificación.

No es aventurado predecir que las fábricas terminales deberán reducir su aporte a la actividad; que la ley de reconversión de la industria automotriz puede llevar a desaparecer a los automóviles de alta cilindrada; que el agotamiento de los recursos publicitarios hará prohibitiva la manutención de una máquina cuyo costo se sitúe —como en algunos casos actuales— más allá de los 60 o 70 millones de pesos.

Todas pautas que, aprovechando esta prácticamente perdida temporada 1975, deberán ser analizadas y tenidas en cuenta para promover un reordenamiento que siente las bases para que a partir de 1976 y en un mediano plazo, el automovilismo deportivo vuelva a ocupar en la Argentina el lugar que tradicionalmente tuvo.

LICITACIONES

BODEGAS Y VINEDOS GIOL E.E.I.C.

LICITACIONES PUBLICAS

Llámase a Licitaciones Públicas con apertura en calle Juan Giol 90, conforme al siguiente detalle:

LICITACION PUBLICA Nº 090/75 - M.
Adquisición de: HIERRO TREFILADO, en rollos (Fabricación de Casilleros Metálicos).
Fecha de Apertura: 23 de julio 1975, a las 17 hs.

LICITACION PUBLICA Nº 091/75 - M.
Adquisición de: INSTRUMENTAL PARA CONSULTORIO MEDICO.
Fecha de Apertura: 24 de julio 1975 a las 17 hs.

LICITACION PUBLICA Nº 089/75 - M.
Adquisición de: MATERIALES ELECTRICOS (Varios Tipos)
Fecha de Apertura: 25 de julio 1975 a las 17 hs.

Para informes y retiro de pliegos de condiciones, dirigirse a División Compras de Casa Matriz, con sede en Gómez 265 de Gral. Gutiérrez, Maipú, (Mendoza), de lunes a viernes de 8 a 12 hs.

Queda reservado el derecho de aceptar o rechazar total o parcialmente las ofertas recibidas.

12|7|F|75335|13|7

MINISTERIO DE ECONOMIA
Corporación
Empresas Nacionales
YACIMIENTOS
PETROLIFEROS FISCALES
Administración Mendoza
Licitación Pública
AM/Nº 1.207
Rectificación completa con provisión de repuestos y accesorios de treinta y un (31) block semiarmado de distintas marcas y modelos.

Apertura: 28 de julio de 1975 a las 10.30 horas, en calle Salta 672, Godoy Cruz, Mendoza.

Valor del pliego: $ 100,00.

1|7|F|13128|12|7|D

BANCO DE MENDOZA

Llámase a licitación para la provisión e instalación de cielorrasos de aluminio y tabiques en cuatro oficinas ubicadas en el primer piso de Casa Matriz.

LICITACION Nº 56/75 - 258
Provisión y Colocación Cielorrasos de Aluminio
Apertura: 30 de julio de 1975 a las 10 horas.

LICITACION Nº 57/75 - 258
Provisión e Instalación de Tabiques
Apertura: 30 de julio de 1975 a las 11 horas.

Pliegos e informes: Departamento de Compras y Licitaciones de Casa Matriz - Gutiérrez 51 (subsuelo), Mendoza.
Valor de cada carpeta: $ 200.- (Doscientos pesos).

12|7|F|75231|14|7

Edictos Judiciales

EDICTO. — Caja de Seguro Mutual Ley 1828, cita cinco (5) días beneficiarios Antonio Genara Contreras Palacio para reclamos derechos seguro mutual. - Antonio Eduardo Schillagi, director gerente. 9|7|F|73876|13|7

EDICTO. — Caja de Seguro Mutual Ley 1828, cita cinco (5) días beneficiarios María Ignacia Rosalba Aguilera de Peña y Lillo, para reclamos derechos seguro mutual. - Antonio Eduardo Schillagi, Director Gerente. 12|7|C|819|16|7

CORREO ARGENTINO MENDOZA
Concesión Nº 47/Dto. 8º
Tarifa Reducida
Concesión Nº 228
Franqueo a Pagar

LOS ANDES

MENDOZA — Sábado 12 de Julio de 1975 — Año XCIII — Núm. 30.980

Independiente recibe esta tarde a Deportivo Maipú

Se iniciará esta tarde la séptima fecha de las revanchas, 18ª del campeonato, de la Liga Mendocina de Fútbol.

Se enfrentarán en la oportunidad, a partir de las 16, los elencos de Independiente Rivadavia y el Deportivo Maipú, en el campo de juego de los "Azules".

Oscar Angel Palavecino, un puntero que trabaja constantemente para encontrar el gol. Difícil tarea para el marcador de punta derecha "Cruzado".

El encuentro sin lugar a dudas ha despertado enorme interés. Principalmente por la situación del representativo del Parque "General San Martín", que con la seguidilla de triunfos se ha ubicado a un solo punto del líder, Atlético San Martín. En efecto, los "Azules" han totalizado 22 unidades contra 23 de los "Albirrojos".

En cambio el equipo de Independiente marcha último en la tabla de posiciones.

Como se puede apreciar la atracción radica en la enorme importancia que adquieren los dos puntos en disputa.

Para los "Azules" la victoria significará pasar a la punta de la tabla de posiciones en forma absoluta y esperar expectante con un partido más, lo que pueda ocurrir mañana cuando en la cancha de Andes Talleres, el elenco de Atlético San Martín enfrente a Godoy Cruz.

Y lógicamente para los "Cruzados" un triunfo sobre Independiente Rivadavia, además de la resonancia del mismo, sería prácticamente su alejamiento definitivo de una posibilidad de peligrar su permanencia en la división superior.

Ambos elencos están capacitados como para ofrecer una lucha de real significación. Los "Azules" vienen de derrotar por dos a cero a Andes Talleres, en emotivo partido, mientras que el Deportivo Maipú igualó en un tanto con Atlético Argentino, luego de ir en ventaja.

Horarios y árbitros

El encuentro entre Independiente Rivadavia y el Deportivo Maipú, que se iniciará a las 16, será controlado por Orlando Moreira.

El partido preliminar de cuarta división "A", que comenzará a las 13.45, estará bajo la dirección de Rafael Díaz.

Estratega, dinámico y hábil. Así puede definirse a Félix Revecco, el volante derecho de Maipú. Hoy estará ante los "Azules".

Las inferiores

Seguirán hoy los torneos de inferiores de la Liga Mendocina de Fútbol.

El detalle de los partidos es el siguiente:

Quinta "A": Godoy Cruz A. T. vs. Atl. San Martín, a las 16; Gutiérrez S. C. vs. Luján S. C., a las 16; Atl. Palmira vs. Gimnasia y Esgrima, a las 16; Atl. Argentino vs. Boca Júniors, a las 16; Huracán Las Heras vs. Andes Talleres, a las 16.

Quinta "B": L. Murialdo vs. Chacras de Coria, a las 16; Dep. Luziriaga vs. Rodeo del Medio, a las 16.

Sexta "A": Godoy Cruz A. T. vs. Atl. San Martín, a las 14.15; Gutiérrez S. C. vs. Luján S. C., a las 14.15; Atl. Palmira vs. Gimnasia y Esgrima, a las 14.15; Atl. Argentino vs. Boca Júniors, a las 14.15; Huracán Las Heras vs. Andes Talleres, a las 14.15.

Sexta "B": Dep. Luzuriaga vs. Chacras de Coria, a las 14.15; L. Murialdo vs. Independiente R., a las 14.15; Fray Luis Beltrán vs. Dep. Guaymallén, a las 16; Mayor Drummond vs. Gimnasia y Esgrima, a las 16; Jorge Newbery vs. Cicles Lavalle, a las 16.

Séptima "B": Dep. Guaymallén vs. Dep. Luzuriaga, a las 16; Jorge Newbery vs. L. Murialdo (1), a las 14.15.

Octava "B": Gimnasia y Esgrima vs. Atl. Argentino, a las 16; Dep. Guaymallén vs. Fray Luis Beltrán, a las 14.15.

Los nombrados en primer término serán locales.

Los equipos

Para el partido de esta tarde, se dieron a conocer las siguientes alineaciones:

Independiente Rivadavia: Antonietti; Mémoli, Vergara, Sartirana y Piña; Dante Garro, Velázquez y Carlovich; Palavecino, Lugo e Ibáñez.

Director técnico: Miguel Angel Converti.

Deportivo Maipú: Bertolo; Pivetta, Romano, Hernández y Pereyra; Reveco, Alberto Garro y Galeassi; Muñoz, Palazzo y Laméndola.

Director técnico: Bernardino Prado.

Fútbol de San Rafael

SAN RAFAEL. — Hoy se jugará un nuevo partido por la novena fecha del certamen superior de la Liga Sanrafaelina de Fútbol, que diera comienzo el pasado 9 de julio, con el encuentro en que Pedal triunfó ante Sport Club Quiroga. En la tarde de hoy, a partir de las 16, se enfrentarán el puntero e invicto del campeonato Huracán y Las Paredes, que viene ocupando la tercera colocación en la tabla, a cuatro puntos de diferencia de los "auriazules". Cabe señalar que "Las Paredes tiene un partido menos jugado, con respecto a Huracán.

El partido se jugará en la cancha de San Luis.

Con gran interés se espera el partido entre Huracán y Las Paredes, y que ha llamado a ser el partido más importante de esta fecha que se encuentra en juego. Todo indica que Huracán tiene en este momento muchos factores de ventaja, sobre su ocasional rival. El solo hecho de ser locales los "Auriazules" pone de manifiesto que muy difícil se le hará a los "Azulgranas" de Aballay salir airoso del campo de juego de Avenida Mitre. Es indudable que Huracán está pasando por un buen momento y que tiene un equipo que se lo puede considerar como el mejor, dentro del fútbol sanrafaelino. Las Paredes, si bien está muy debajo de lo que es Huracán, puede dar la sorpresa que todos aguardan. En estas mismas condiciones, ambos equipos han debido definir los dos últimos campeonatos. Huracán parecía ser el ganador de ambos, pero por imperio de la suerte o de esos tantos factores que juegan en el fútbol, Las Paredes con un equipo que demostraba tener pocas posibilidades de ser campeón, venció en las dos oportunidades, y se ciñó de esta forma el título en los dos años consecutivos. Las Paredes para Huracán, se ha convertido en un castigo, y esta alternativa ha despertado inusitado interés en la afición deportiva, que aguarda impaciente el enfrentamiento entre estos equipos, y ello hace presentir que la recaudación que se logre esta tarde, pueda superar los cálculos más optimistas. Las condiciones están dadas, habrá que esperar para ver qué pasa.

Mañana

Mañana domingo quedará completada la ronda con los siguientes partidos: Deportivo Argentino cotejará con Deportivo Goudge; Villa Atuel será local ante Rincón del Atuel, y Atuel Norte recibirá la visita de Monte Comán.

En Alvear

GENERAL ALVEAR. — Esta tarde (sábado) continuará el desarrollo del torneo alvearense de fútbol, con la disputa de la sexta fecha. El partido adelantado, se jugará en cancha de Pacífico, donde Argentino actuará de local ante el Atlético Colón. Cotejo que comenzará a las 16.

Mañana (domingo) se completará la ronda con los siguientes encuentros: Real del Padre enfrentará a Pacífico; Atlético de Bowen será local ante F. C. Oeste, mientras que Andes recibirá la visita de Independiente de Bowen.

Novedades sobre los que actuarán mañana

Estas son las novedades que anuncian para mañana los equipos que completarán la séptima fecha de la segunda rueda, décimo octava del torneo. Algunos conjuntos, como Talleres, Godoy Cruz y Gimnasia, anuncian mayor cantidad de variantes. Otros confirman sus formaciones de la jornada del miércoles, como Luján, Huracán y Palmira.

Gutiérrez Sport Club: Por haber llegado al límite de cuatro amonestaciones descansará mañana el piloto Carlos Alfredo Morandini. Irá Pedro Escoda como centrodelantero y en la punta izquierda reaparecerá Tavano que no jugó ante Gimnasia por pertenecer al "Lobo". Restablecido de una pequeña dolencia podrá actuar el defensor Barahona.

Luján Sport Club: El técnico Pastor Acosta Barrero confirmó el mismo equipo del miércoles. Luján jugará con Héctor Mattioli; Carrasco, Escudero, Humberto Mattioli y Benegas; Raúl Signorelli, Fredes y Peralta; Miguel, Guerrero y Mosqueda. Continúa aún en proceso de recuperación el funcional Juan Carlos Gutiérrez, con vistas a su reaparición.

El resto de la fecha

Se completará mañana la séptima fecha de las revanchas, bajo este detalle: Godoy Cruz vs. San Martín, en Andes Talleres, con el arbitraje de Pedro Castellino en primera y Héctor Oliva en cuarta; Gutiérrez vs. Luján Sport Club, Patricio Fernández y Horacio Alvarez; Palmira vs. Gimnasia, en San Martín, Angel Pivetta y Valentín Muñoz; Argentino vs. Boca Júniors, Rafael Bogdanowsky y Argentino Alcaraz; Huracán Las Heras vs. Andes Talleres, en Boca Júniors, Humberto Marcianessi y Oscar E. López.

Huracán Las Heras: Existían dudas con Emilio Francisco López, pero se cree que podrá jugar de acuerdo a lo que el futbolista manifestó ayer a los dirigentes. En consecuencia no habrían cambios y jugaría el mismo elenco que actuó en San Martín el miércoles pasado. Es decir: Oviedo; Tejada, Carlos Gómez, Giardini y Cáceres; Martínez, E. López y Millicay; Moran, Contreras y Cortez.

Andes Talleres: Recién hoy el técnico Orlando Garro tendrá un panorama más claro para integrar el equipo. Hay grandes problemas por las suspensiones de Deiber, López, Mulet y Pericoli. Los dos primeros preventivamente y los dos restantes por dos y un partido, respectivamente. Orrego iría en el puesto de Mulet, se descuenta la reaparición de Alberto Franklin Ibarra en el medio campo. De pasar Santana como número nueve, en lugar de Deiber, iría Luis García como volante izquierdo. Basso podría ser el puntero izquierdo en remplazo de López. Hoy será revisado Oscar Gómez para comprobar si está en condiciones de reaparecer. Podría ocupar la plaza, de Pericoli, si es autorizado a actuar por el médico del club.

Godoy Cruz: Sigue con problemas para integrar el equipo. A las ausencias de Pascualetto, Cornejo y Germán Pereyra (le queda una fecha de suspensión) se agrega la suspensión de un partido que se aplicó a Rutkus. Podrá jugar Roberto Medina, que solo fue amonestado por el Tribunal de Penas. Por lo expuesto habrá cambios, incluso de posiciones. Es factible que Berríos actúe como volante central. Volvería Carlos Alberto Ramaciotti a la defensa y así quedaría la línea de cuatro: Leyría, Destéfanis, Ramaciotti y Pedernera. En la ofensiva reaparecería Jorge Osvaldo Pereyra como puntero izquierdo. Hay dudas con Jorge Raúl Cortijo y el número nueve sería Muñoz.

Atlético San Martín: Para su partido con el "Expreso" anuncia la reaparición de Rodolfo Juan Zuvialde en la defensa restablecido del fuerte estado gripal que le impidió actuar ante Huracán Las Heras. En consecuencia Juan Carlos Pereyra estará nuevamente en el banco. En el resto de la formación no habrá variantes. Luis Gabriel Márquez, con una fecha de suspensión, no podrá ingresar en el banco de los suplentes como lo viene haciendo en los últimos compromisos.

Atlético Argentino: El cuerpo técnico confía en que pueda jugar Rodolfo Antulio Domínguez, que se repone de una lesión. Hoy será revisado nuevamente para comprobar en qué estado se encuentra. Para el supuesto que no pueda ser de la partida irá Rodolfo Elías Herrera como centrodelantero. De ser así el juvenil Hita estará como puntero izquierdo. En los otros puestos la misma gente de los últimos compromisos.

Boca Júniors: En el arco se confirmó a José Lavric, que continúa como titular En la línea de cuatro Lombardo, que está lesionado, dejará su puesto a Montivero, que reaparece en la primera. Este partido será la despedida de Jorge Daniel Siudmack que fue transferido a préstamo hasta fin de año al Club San Luis de San Rafael. La noticia la brindó oficialmente el activo dirigente de los "Xeneises", señor Romero.

Atlético Palmira: No está confirmado aún el retorno de Civalero, que se restablece de una lesión. Se cree que jugará el mismo equipo de la última fecha. Es decir: Camargo; Oscar Molina, Gerardo Molina, Villegas y Olivera; Traverso, Berón y Alvaro; Real, Aldo González y Elvira.

Gimnasia y Esgrima: Varias novedades en relación a su último compromiso, cuando perdió con Gutiérrez. Ya están confirmados los retornos de Francisco José Vicino, que cumplió la fecha de suspensión que tenía y de Carlos Secundino Benítez, restablecido de su lesión. Los que continuarían inactivos serían Juan Carlos Ibáñez y Víctor Antonio Legrotaglie. "Documento" sigue con la lesión que registró ante Godoy Cruz, mientras que Víctor siente una pequeña molestia consecuencia de una vieja lesión, según se informó oficialmente. Al ingresar Vicino en la línea de cuatro sale Badía, que presenta un golpe muy doloroso en una rodilla. A Badía se le dio descanso por prescripción médica. En la práctica de la víspera estuvo ausente Letanú, a raíz de un golpe, pero se cree que estará ante Palmira en cancha de San Martín.

Natación

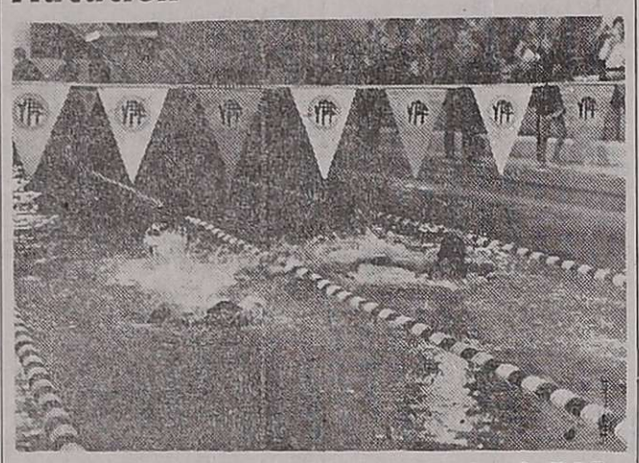

Daniel Sconiamillo y Gustavo Castillo, ambos de Y.P.F. que compitieron en 50 metros pecho, en preinfantiles "B", cubriendo los primeros 25 metros.

Se inició el torneo "Invierno" en YPF

Se inició el tercer campeonato de invierno de natación, en la pileta del club Y.P.F., que fue organizado por la Federación Mendocina de Natación, con el auspicio del Centro de Empleados de Comercio. Asistieron al acto inaugural Aldo Támula y Alfredo Torres, secretario general y tesorero, respectivamente.

Con cinco récords y la igualdad en otro fue la atracción principal de la jornada que contó con mucho público.

200 metros mariposa, varones juveniles "A": 1º) Mauricio Vendrell (YPF), en 2m. 37s., superando el récord anterior del mismo que era de 2m. 38s. 60c., del 23-I-1975.

200 metros mariposa, damas juveniles "A": 1ª) Sandra Villalba (CMR), en 3m. 35s. 90c.

200 metros individuales varones juveniles "B": 1º) Michael Chin (YPF), en 2m. 28s. 10c., batiendo el récord anterior de Héctor Castillo, en 2m. 35s. 90c., del 24-I-1975.

200 metros individuales damas juveniles "A": 1ª) Flavia Cappezzone (CMR), en 3m. 1s.

200 metros pecho, varones infantiles "B": 1º) Martín Lecea (YPF), en 3m. 22s. 90c.

200 metros pecho, damas infantiles "B": 1ª) Gabriela Llera (CMR), en 3m. 25s.

100 metros libre, varones infantiles "A": 1º) Tulio Comandini (YPF), en 2m. 52s. 20c.

100 metros libre, damas infantiles "A": 1ª) Rebeca Quagliarello (YPF), en 3m. 06s.

100 metros espalda, varones infantiles "B": 1º) Alfredo del Olmo (CMR), en 1m. 25s. 10c.

100 metros espalda, damas infantiles "B": 1ª) Gabriela Llera (IR), en 1m. 27s.

100 metros libre, varones infantiles "A": 1º) Raúl Lemir (CMR), en 1m. 19s.

100 metros libre, damas infantiles "A": 1ª) Rebeca Quagliarello (YPF), en 1m. 24s. 49c.

100 metros libre, varones infantiles "A": 1º) Daniel Támula (CMR), en 1m. 02s. 70c., bajó la marca anterior de Juan Andrés Támula, de 1m. 03s. 30c.

100 metros libre, varones segunda: 1º) Claudio Cappezzone (CMR), en 58s. 60c., igualando la marca anterior de Juan Carlos Blanco, que la había establecido desde 26-10-69.

100 metros libre, damas segunda: 1ª) Irma Fornoni (Y. P.F.), en 1m. 10s. 20c.

100 metros libre, damas infantiles "A": 1ª) Irma Fornoni (YPF), en 1m. 13s. 90c.

50 metros pecho, varones preinfantiles "B": 1º) Daniel Scogniamillo (YPF), en 48s. 30c., batiendo el récord anterior de Ricardo Caponi, de 50s. 50c., del 23-I-1975; 2º) Gustavo Castillo (YPF), en 49s. 90c., superando también el récord anterior.

50 metros pecho, damas preinfantiles "B": 1ª) Gabriela Bonil (YPF), en 1m. 03s. 50c.

Punteo: Cumplida la primera jornada del campeonato, las posiciones son las siguientes: YPF, 10 puntos; CMR, 6, e IR, 2 puntos.

Se suspendió ayer

La Federación Mendocina de Natación informó que la segunda fecha del torneo de invierno, que se debía realizar anoche, fue suspendida a raíz del fallecimiento del vicepresidente de la entidad, señor Rubén Vottero.

El Tribunal de Penas aplicó ayer sanciones

Se reunió ayer el tribunal de penas de la Liga Mendocina de Fútbol, para resolver sobre los expedientes que surgieron de la 17ª fecha de primera "A" y del fútbol de 1ª "B".

Primera división

Andes Talleres vs. Independiente Rivadavia: suspensión preventiva y defensa al jugador Aníbal Deiber (Andes Talleres). Tiene que presentar defensa con plazo para el jueves 17 del corriente a las 20, por estar acusado de proferir insultos al árbitro. Suspensión provisoria y defensa al jugador Ramón López (Andes Talleres). Tiene que presentar defensa con plazo para el jueves 17 del corriente a las 20, por estar acusado de proferir insultos al árbitro. Suspensión preventiva y defensa al jugador Néstor Garín (Independiente Rivadavia). Tiene que presentar defensa hasta el 17 del corriente a las 20, por estar acusado de agresión a puntapie a otro jugador. Emplazar al director técnico Orlando Garro (Andes Talleres) hasta el jueves 17 del corriente a las 20, a efectos de que previo tomar conocimiento de la actuación labrada (informe del comisario deportivo) presente la defensa pertinente. Citar para el martes próximo a las 20,30, al árbitro Antonio Da Dalt y al comisario deportivo Salvador Romero, a objeto que se les hará saber en esa oportunidad.

Maipú vs. Argentino: suspensión provisoria y defensa al jugador Franco Aversa (Maipú). Tiene que presentar defensa con plazo para el jueves próximo a las 20, por estar acusado de agredir mediante un golpe de puño en el rostro a otro jugador. Amonestar al jugador Oscar Muñoz (Maipú) por tomar el balón con la mano en forma reiterada.

Luján vs. Godoy Cruz: suspender por un partido al jugador Pablo Rutkus (Godoy Cruz) por juego brusco. Amonestar al jugador Roberto Medina (Godoy Cruz) por tomar el balón con la mano en forma reiterada.

Jugadores suspendidos por haber llegado al límite de cuatro amonestaciones: un partido a Carlos Morandini (Gutiérrez), Luis Gabriel Márquez (San Martín) y José Pericole (Andes Talleres); dos partidos a Miguel Angel Mulet (Andes Talleres), reincidente.

Primera "B"

Por haber llegado al límite de cuatro amonestaciones, recibieron sanción los siguientes jugadores: Oscar Funes (Lavalle), Pedro Godoy (San Roque) y Juan Páez (Platense), todos por un partido.

Denuncias

Referente a la denuncia formulada por el Consejo de Arbitros contra el director técnico Pedro Pablo Sará (Boca Júniors), se resolvió aplicarle una multa de cien pesos, por las declaraciones efectuadas a la prensa en oportunidad de jugarse el partido Luján vs. Boca Júniors el 22-6-75. Se lo inhabilita para actuar hasta tanto efectúe el pago de la multa en la tesorería de la Liga.

Por la denuncia formulada por el club Argentino contra el árbitro Orlando González, por el partido Maipú-Argentino, jugado el 9-7-75, se resolvió remitir las actuaciones en consulta al Consejo de Arbitros, para que informe sobre la denuncia efectuada, a objeto de determinar la procedencia de la misma y actuar en consecuencia.

TORNEOS "EVITA" y "HOMBRE NUEVO"

Actividad en Junín, Capital y Guaymallén

En la cancha del club Atlético Junín, continuarán hoy las competencias de atletismo correspondientes a los torneos "Evita" y Hombre "Nuevo" del departamento de Junín.

Los participantes en las distintas pruebas son los siguientes: varones, infantil, 60 metros: Daniel Zúñiga, Antonio Dengra, Mario Cornejo, Víctor Martín, Héctor Castro, José Paredes, Enrique Martín, Hugo Cravero, Sergio Navarro, Juan Calvete, Miguel Impellicieri, Sergio Berrocal, José Olivares, Jorge Visaguirre y Oscar Tobares; salto en largo: Juan Cáceres, Raúl Aguilera, Julio Marinozzi, Ariel Rodatto, Miguel Sleiman, Daniel Orellano, Miguel Belmonte, Gustavo Venturini, Hugo Gómez, Hugo Paredero y Eduardo Torti. Categoría menores, salto en largo, Julio Medina, Angel Sarco, Carlos Miranda, Rubén Cerroni, Néstor Rodríguez, Mario Quiroga, Alberto Manunncia y Juan Baltazar. Categoría cadetes, salto en largo, Blas Vallejo. Menores, 100 metros llanos, Juan Contreras, Héctor Sáez, Daniel Zago, Oscar Menci y Oscar Gouiric. Damas, infantil, 60 metros llanos, Graciela Pérez, Adriana Faina, Rosa Romeo, Eva Moyano, Edith Fracaro y Norma Miranda. Menores, 100 metros llanos, Adriana Pellegrini. Cadetes, 100 metros llanos, Ramona Vallejos. Juvenil, 100 metros llanos, Noemí Josefa Britos; infantil salto en largo, Catalina Casas, Bibiana Roldán y Beatriz Cáceres. Menores, Sonia Campagnolo, Graciela Bermejo y María del Carmen Cáceres, Juvenil, María Zarate.

En la Capital

La programación para hoy por los torneos "Evita" y "Hombre Nuevo" es la siguiente: tenis, en el Andino Tenis Club, 10.30, infantil femenino, Andrea Levinson vs. Susana Castillo; juveniles masculinos, Domizio vs. Blaustein; Cerdán vs. Kalnskey; y Enrique Sánchez vs. Reynoso Schefer; a las 9,30, menores masculino, Humberto Labari vs. Jorge Sanchez; cadetes masculino, Sergio Mazzalomo vs. Héctor Emannelli; y Ernesto Bertman vs. Antonio Martín.

En fútbol, cancha del Barrio Sanidad, a las 9, infantil, Unión vs. Gimnasio nº 2; y a las 10,30, Ferroviarios Argentinos vs. Santo Tomás de Aquino; a las 11,45, menores, SUTERH vs. República de Chile; a las 14, infantiles, "El Retorno" vs. Barrio Sanidad; y a las 15,30, Escuela Italiana vs. Dirección de Deportes; a las 16,45, menores, Dirección de Deportes vs. Islas Malvinas Argentinas. En la cancha del club Municipal, a las 14, juvenil.

En Guaymallén

Las competencias "Evita" y "Hombre Nuevo" siguen hoy en Guaymallén de acuerdo al siguiente detalle: en fútbol, cancha 25 de Mayo, infantiles, a las 14,30, Santa Elvira vs. Los Pumas; y a las 15.45, Estrellas Argentinas vs. Jorge A. Calle. En menores, cancha de Racing (Godoy Cruz y La Purísima - ómnibus 51 y 74): a las 10, Liberación vs. La Banderita; a las 11.15, Los Ceibos vs. Argentina 78; a las 14,30, Capilla del Rosario vs. Fortín Uvilla y a las 15,45, Los Pumas vs. Newell's Old Boys.

Las Heras

Habrá básquetbol y hándbol hoy en Las Heras con este programa: básquet infantil femenino, a las 15, escuela Ricardo Báez vs. Gimnasio Municipal; hándbol infantil, a las 16, Gimnasio Municipal vs. Escuela Necochea.

Fútbol en La Dormida

En la cancha del club Social California del Este, de La Dormida, habrá fútbol por el torneo "Evita". Los partidos son los siguientes: menores, a las 14.30, Escuela Nº 305 vs. Leones del Este; y a las 15.30, cadetes, Parrales Mendocinos vs. Unión Vecinal La Dormida.

General Alvear

GENERAL ALVEAR. — Esta tarde a partir de las 14.30, continuará el campeonato "Evita" y juvenil "Hombre Nuevo" en la categoría cadetes. En la cancha de Colón se enfrentarán, El Medanito vs. Pedro Goyena; Metalúrgica Barroso vs. Isla Gorostiague. Posteriormente, lo harán Unidad Básica Nº 5 vs. Escuela de Agricultura y finalmente Barrio Gama vs. Colonia Alvear Oeste.

Farmacias de turno en la región de Cuyo

Provincia de Mendoza

Capital. — Hasta las 24: "La Franco Andina", San Martín 1202, Tel. 257755 y 257799; "Granaderos", Suipacha 499, Tel. 255580. Día y noche: "Mitre", Colón 361, Tel. 245763; "Reconquista", Pueyrredón 400, Tel. 244362; "Jujuy", Jujuy esquina Ramírez, Tel. 257083.

Policlínico Fleming. — Teléfonos: 241810 y 245792.
Hospital Central. — Teléfonos: 240063 y 245287.
Hospital Emilio Civit. — Teléfonos: 250000 y 216320.
Hospital Ferroviario. — Teléfono: 252600.
Hospital El Carmen. — Teléfonos: 220279 y 220803.
Servicio Sacerdotal Nocturno. — De 21.30 a 6.30, T. 255654
División Bomberos. — Teléfono: 244888.
Comando Radioeléctrico de la Policía. — Teléfono: 244444.

Godoy Cruz. — Hasta las 24: "Americana", San Martín Sur 19, Tel. 221316; "París", Pellegrini 1247, Tel. 290556; "Virtudes", Paso de los Andes 356, Tel. 221483. Día y noche: "Chester", San Martín 2066, Tel. 291230; "Del Oeste", Desqui 194, Tel. 221601; "La Purísima", Joaquín V. González 775, Tel. 225008.
Las Heras. — Hasta las 24: "Pati", Burgos 155, Tel. 251343; "Paz", San Martín 602, Tel. 251616. Día y noche: "El Plumerillo", Independencia y Chacabuco.
Guaymallén. — Hasta las 24: "San Miguel", Alem 1619, Tel. 240725. Día y noche: "Litvin", Adolfo Calle 1052, Tel. 241004; "San José", Godoy Cruz 399, Tel. 214448; "Sarmiento", Libertad 713, Tel. 261802; "Alhambra", Carril Nacional 6720, Rodeo de la Cruz.
San Martín — Hasta las 24: "La Colonia", 25 de Mayo 40, Tel. 21194. Día y noche: "Sarmiento", Avenida España 29, Tel. 21132.
Luján de Cuyo. — Día y noche: "Rodríguez", San Martín 400, Tel. 980741 y 980708.
Maipú. — Día y noche: "Mitre", Ozamis 401, Tel. 972484.
Gutiérrez. — Hasta las 24: "Berra", Ozamis 471, Tel. 972605. Día y noche: "Segui", Maza 213, Tel. 972305.
Junín. — Día y noche: "Del Pueblo", Mitre 234, Tel. 8.
La Paz. — Día y noche: "Cuesta", Sarmiento y San Martín, Tel. 21.
Tunuyán. — Día y noche: "Pellegrini", Pellegrini 165, Tel. 2519.
Tupungato. Día y noche: "Moderna", Belgrano 469, Tel. 77.
La Consulta. — Día y noche: "Luarca", San Martín 242, Tel. 11.
Villa Atuel. — Día y noche: "Tonn".
San Rafael. — Día y noche: "Zorrilla", Avellaneda 87, Tel. 21178; "Diamante", Mitre y Pichincha, Tel. 24150.
General Alvear. — Día y noche: "Pasteur", avenida Alvear Oeste 357, Tel. 2098.
Malargüe. — Día y noche: "Malargüe", San Martín 354, Tel. 88.

Provincia de San Juan

Capital. — Hasta las 24: "Del Carmen", Santiago del Estero y Belgrano, Tel. 23581; "Crisol", Laprida 102 Este, Tel. 27124; "Linares", San Martín 5377 Oeste, Tel. 23081; "De Lourdes", avenida San Martín 799 Este, Tel. 27303; "San Roque", República del Líbano 1002. Día y noche: "Sugasti", Mendoza 1107; "Sarmiento", Santa Fe y Catamarca, Tel. 28083; "9 de Julio", avenida 9 de Julio 286 Este, Tel. 20125; "Renacimiento", Ceresetto 219 Este, Tel. 22038; "Arévalo", Paula A. de Sarmiento 789 Norte, Desamparados.
Pocito. — Día y noche: "Ruveros".
Caucete. — Día y noche: "Avenida".
25 de Mayo. — Día y noche: "Balmaceda".
Jáchal. — Día y noche: "El Cóndor".
Albardón. — Día y noche: "Nelson".

Provincia de San Luis

Capital. — Día y noche: "Pasteur", Junín 974, Tel. 2990; "Ponce", Belgrano y Caseros; "Del Carmen", Junín 275.
Ciudad de Mercedes. — Día y noche: "Muract", Pedernera 312, Tel. 1059; "Santa Teresita", avenida 25 de Mayo 402, Tel. 2368; "Gargiulo", avenida Mitre 864, Tel. 1545; "Avenida", avenida Mitre 1400, Tel. 1730; "Día", Juan B. Justo 481, Tel. 2287.

Guía deportiva

Básquetbol

Continuará esta tarde el torneo oficial de básquetbol de cadetes y juveniles.

El detalle de la fecha es la siguiente: cadetes zona "A" 16, Cano vs. Regatas; V. Hipódromo vs. AMSA; zona "B": YPF vs. San José y Godoy Cruz vs. Murialdo; zona "C": Agua y Energía vs. San Martín y P. Molina vs. Rivadavia. Juveniles, Zona "A": 17, Cano vs. Independiente y Independencia vs. AMSA; zona "B": YPF vs. San José y Godoy Cruz vs. Murialdo "A" y zona "C", A. y Energía vs. San Martín; P. Molina vs. Rivadavia y Olimpia vs. I. Macabi.

—Proseguirá hoy y mañana el campeonato oficial femenino juvenil de básquetbol, organizado por la Asociación Femenina de ese deporte.

Bówling

El lunes continuará el IV torneo mercantil de bowling femenino. Jugarán a partir de las 19.30, Michel vs. Paris 77; Tia vs. La Unión; Etam vs. Maxi-La Gruta; Vallejos vs. El Cóndor; Rómoli vs. Sed. Montemar y Beige vs. Arteta.

Cena

Organizado por los socios vitalicios del club Mendoza de Regatas se realizará hoy a las 21.30, en sus instalaciones una cena, pudiendo concurrir familiares y simpatizantes de la entidad del parque.

Golf

En las instalaciones del Golf Club Andino habrá en la fecha actividad de golf. Se jugará por el premio Austral Líneas Aéreas, a 36 hoyos Medal Play.

—En el Club de Campo Mendoza S.A. también habrá en la fecha actividad de golf. En damas, se disputará el premio Famularo, a 18 hoyos y en caballeros, premio Antonio Famularo, a 18 hoyos.

Hóckey sobre césped

Continuará hoy el torneo oficial de hóckey sobre césped. Jugarán: Marista vs. Liceo; Los Tordos vs. Independiente. Las primeras darán comienzo a las 16.45 y las intermedias a las 15. En juvenil lo harán. Los Tordos "B" vs. Marista y Peumayén vs. U.N.C., desde las 14.

1ª "B": mañana juegan Chacras y Guaymallén

Se disputará mañana otra fecha del torneo de primera "B". El detalle de los partidos es el siguiente: Colonia Furlotti vs. Leonardo Murialdo, bajo el control del arbitro Alberto García; Villa del Parque vs. Rodeo del Medio, en Jorge Newbery, Roque Quiroga; Mayor Drummond vs. Luzuriaga, Antonio Gaspari; Deportivo Guaymallén vs. Chacras de Coria, Roberto Zanni; Fray Luis Beltran vs. San Roque, Cayetano Lezcano; Platense de San José vs. Jorge Newbery, en Leonardo Murialdo, Horacio Olmedo.

Los partidos de primera "B" comenzarán a las 16 y las cuartas "B" a las 13.45.

Ciclismo hoy y mañana en el Prado Español

Habrá ciclismo hoy y mañana en el Prado Español organizado por la subcomisión de deportes del Sindicato del Personal de Micros y Omnibus de Mendoza. El programa es el siguiente: hoy: desde las 14, veteranos, damas, infantiles (de 6 a 11 años); novena, décima, séptima y octava categoría. Mañana, desde las 8.30, quinta y sexta categoría, afiliados a la entidad organizadora y finalmente de primera a cuarta categoría. En esta prueba, estará en juego el trofeo "Cosme R. Biondo" y se correrá en 60 minutos individuales y a la australiana.

Técnicos de básquet hoy en una cena

La Asociación de Técnicos de Básquetbol informó que esta noche, a las 21.30, se realizará la cena que estaba organizada para la semana pasada y que debió ser postergada por los sucesos que son de dominio público. La reunión tendrá lugar en el local del Círculo de Periodistas de Mendoza, Godoy Cruz 166, y en ella se procederá a la entrega de diplomas a los últimos directores técnicos nacionales.

Marista y Liceo juegan mañana

Mañana domingo se jugarán tres partidos por la tercera fecha de la segunda rueda del torneo oficial de rugby. El programa es el siguiente: Mendoza vs. Tecue, en Mendoza, desde las 16; Peumayén vs. Los Tordos, en Luján, desde las 16; y Marista vs. Liceo, en Maristá, a las 16; libre: Amancay. El domingo, desde las 14, jugarán las intermedias en los preliminares.

Programa de Radios y TV

Ofrecemos a continuación los programas de acuerdo con el detalle que nos han suministrado las respectivas radios y teleemisoras.

con GARGANTINI

Canal 7 - Mendoza

10.45 Carta de ajuste con música selecta.
10.55 Santoral.
11.00 El pájaro loco.
11.30 La gente de la música.
12.30 Huckleberry Finn.
13.00 Noticiero 7 1ra. edición.
13.30 Ruidos.
14.30 Sábados de super acción. Hoy: "Hércules y los piratas". "La última mujer sobre la tierra". "Aguas tenebrosas". "Aventura".
20.30 Argentina canta así.
21.30 Noticiero 7 2ª edición.
22.00 Antes que en el cine.
24.00 Las aventuras de Nick Charles.
0.30 Palabras para recordar - Secret. Medios Comunic.

Canal 9 - Mendoza

11.00 Por el camino de la amistad.
11.30 Guardianes del espacio.
12.30 Hits musical.
13.00 Semana social.
13.10 Ovni.
14.00 Cine para la familia.
21.00 Noticiero Nueve.
21.30 Acción en el Nueve.
23.00 Tensión en la noche. Hoy: "La ciénega blanca".

en la mesa

LRA 6 y LRA 34 Radio Nacional Mendoza

6.40 Por los senderos de la patria.
7.30 Voces para el tango.
8.05 Notas y música para usted.
9.05 Variedades musicales.
9.30 Boletín cultural.
9.35 Variedades musicales.
10.05 Discorama.
10.20 Estampa ciudadana.
10.30 Conozca el ciego argentino.
11.05 El cofre de las melodías.
11.30 Escuela técnica nacional Nº 3.
11.35 Danzas y cantares nativos.
12.00 Concierto de mediodía.
13.15 Pequeñas joyas de la música.
13.30 Soc. e Inst. Arabe Islámica de Mendoza.
14.05 Canciones nativas.
14.30 Ventana de España.
15.05 Música típica.
15.20 Asociación Docentes de Mendoza.
15.30 Desfile de ritmos.
18.30 Punto seguido.
19.00 Tango y folklore.
19.35 Favoritos de siempre.
20.05 Les habla Holanda.
21.00 Informativo.
21.15 Teatro lírico (Judith de A. Honegger).
22.00 Selectas melodías.
22.30 Famosos solistas.
23.00 Simplemente para recordar.
24.00 Exigencia.
1.00 Con permiso solemnidad.

todos de acuerdo